¡momento!

LIMA, 28 DE MAYO DE 1976 No. 14 PRECIO 30 SOLES

EN TORNO A UN CURIOSO DIALOGO

¿Para quién juega el Ministro del Interior?

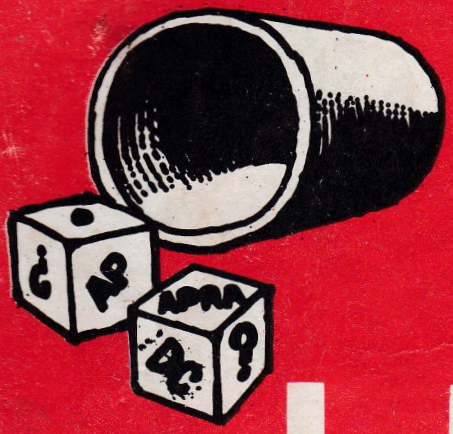

Sigue la ofensiva reaccionaria: ahora le tocó a "El Comercio"

El documento del Obispo Bambarén que los diarios no publicaron

Polémica: la unidad sindical y un artículo de "Marka"

LA IZQUIERDA PERUANA ARCHIVO DOCUMENTAL

¡momento!

Lima, 28 de Mayo de 1976

Tacna 592 Of. 68

Lima-Perú

DIRECTOR:

César Lévano

REDACCION:

Jefe:
Pedro Mayta Zapata
Elmer Olórtegui
Antonio Andaluz

COLABORADORES:

Gustavo Espinoza
Montesinos
Ricardo Falla
Carlos Malpica
Antonio Meza Cuadra
Alejandro Bazán
Luis Nieto
Juan Gonzalo Rose
Alberto Tauro del Pino
Roberto Jordán
Paulo Cannabrava
Jorge Chumbe
Julio Villanueva

DIAGRAMACION:

Eusebio Bortrack

ARTE:

Lumen
Larra

SERVICIO

Nóvosti
Prensa Latina

IMPRESION:

Editora Ital-Perú S.A.
Av. La Marina 3274,

DISTRIBUCION:

Distribuidora Nacional de Revistas S.A. — Camaná 615 — Lima

Precio al público S/. 30.00

***

A NUESTROS LECTORES

LA entrevista concedida a "Excelsior", de México, por el Ministro del Interior Luis Federico Cisneros es objeto de un examen riguroso en esta edición. Nuestro análisis coloca las respuestas ministeriales en el tejido de una coyuntura política en que la derecha quiere mano blanda para la componenda con la reacción y guante de hierro contra los reclamos de los trabajadores. En "Oreja, pestaña y ceja" se encontrará también noticias sobre el libro "¡Subversión!" del General (r) Armando Artola, el hombre que según propia revelación tenía contactos con el Apra en los días en que era Ministro del Interior... Un polémico artículo de Gustavo Espinoza responde alturadamente a uno de los más recientes ataques de "Marka" contra la CGTP, el organismo que —según se radiografía a través de toda esta edición— dilata el hígado de Artola, de Ismael Frías y de la seudoizquierda. Un documento digno de reflexión es el de Monseñor Luis Bambarén, que reproducimos ya que los diarios no le dieron cabida. Dos entrevistas sustantivas trae esta edición. Una es al flamante Presidente del Comité Organizador de Lima del Frente de Defensa de la Revolución Peruana, Guzmán Rivera. La otra, a Sergio Aparicio, secretario general de la CTRP. Guillermo Sheen Lazo anuncia sus próximas dos páginas de "8 horas", que acampan en adelante en ¡MOMENTO! y adelanta una denuncia contra el Seguro Social. Nuestra información sobre dos asesinatos de políticos de Uruguay descorre el velo que encubre ciertas sombrías conexiones entre policías y fascistas. Es un documento de actualidad continental. Hay, por supuesto, mucho más en la edición que el lector tiene entre sus manos, y que no dudamos empezará a recorrer a partir de "Oreja, pestaña y ceja", ese tábano zumbón que encoleriza a más de un reaccionario.

CARTAS

Lima, 25 de mayo de 1976

Señor

César Lévano,

Director de la Revista

¡MOMENTO!

Presente.—

Tengo a bien dirigirme a Ud. para solicitarle la publicación de la carta que acompaño, la cual ha sido remitida al Director de la Revista "Gente".

Agradeciendo de ante mano la atención que brinde a la presente.

Atentamente,

Javier Tantaleán Arbulú
L.E. 2726133
Domic: Av. Arequipa 4134.

Lima, 25 de mayo de 1976.

Señor

Enrique Escardó

Director de la Revista

GENTE
Presente.—

Solicito a Ud., la publicación de acuerdo a Ley de la siguiente carta.

En la pág. 36 de su Revista, Edición 248 del viernes 21 de mayo de 1976, se alude a supuestas irregularidades cometidas en el proceso de expropiación de la Industria Privada Pesquera; mencionándose también a una compañía a la cual se le habría entregado 300 millones de soles. Tendenciosamente se alude al hecho que en esa firma trabajaba un ciudadano ligado familiarmente al victimario de mi hermana.

Al ser todo esto absolutamente falso y por el respeto que merece la memoria de mi hermana Margarita, demando a usted no seguir utilizando para fines políticos y de venganza personal para con mi padre, este penoso y lamentable caso.

Atentamente,

Javier Tantaleán Arbulú
L.E. 2726133
Dom.: Av. Arequipa 4134.

Nota.— **Al señor Javier Tantaleán Arbulú y a su padre, el ex Ministro de Pesquería, los hemos atacado por su nombre cuando el segundo tenía poder y respaldaba desde lo alto las huestes del M.L.R. Jamás hemos acudido a la prensa oligárquica y frívola, más interesada en los anuncios comerciales que en los problemas del**

Pasa a la página 34

LA IZQUIERDA PERUANA
ARCHIVO DOCUMENTAL

POLITICA

El Juego del Ministro

EL General, Luis Federico Cisneros Vizquerra hizo rápida carrera militar en los últimos tiempos. Ahora parece decidido a una carrera política igualmente veloz. Sus recientes declaraciones a Pablo Piacentini, corresponsal de "Excélsior" de México, tienen antecedentes y repercusiones que autorizan este juicio.

Empecemos por los antecedentes. Se sabe que Piacentini es hombre muy amigo del Gobierno peruano, y sobre todo muy propenso a ciertas sugerencias de las altas esferas políticas. Un recuento de sus recientes interviús indica que no siempre responde a una inspiración de periodista francotirador o "free-lancer": una con el Presidente Morales Bermúdez; otra con el Ministro del Interior Cisneros Vizquerra; otra todavía inédita con Carlos Delgado, cuya reaparición en el primer plano de la política no tiene nada de casual.

Se sabe asimismo de visitas del corresponsal de "Excélsior" al Dr. Luis Cisneros Vizquerra, director de "La Prensa" y hermano del Ministro del Interior, previas a la conversación entre aquel y el Ministro.

Pensemos durante un instante: ¿por qué eligió Piacentini al Ministro Cisneros y no, por ejemplo, al Primer Ministro Jorge Fernández Maldonado, si quería recoger una opinión autorizada sobre la política general del régimen y no deseaba repetir la entrevista con el Presidente de la República?

● *EL MINISTRO "ENMIENDA" LA PLANA*

Conceptual y formalmente, las declaraciones de Cisneros —facilitadas por un cuestionario amistoso, llamémosle así— aparecen como una réplica indirecta o como un complemento derechista del último mensaje presidencial.

Precisemos con ejemplos. El Presidente dijo el 13, refiriéndose a elecciones políticas futuras, que debe antes garantizarse al pueblo que su derecho al voto "no le sea arrebatado por el juego de la componenda política ni por los intereses creados. "Para que esto suceda —expresó—, *hay que cambiar aún muchas cosas en el Perú y,* de acuerdo con lo dicho, estos cambios no pueden hacerse dentro de la democracia formal".

El Ministro piensa otra cosa: "Somos —dijo— los más interesados en que el país contribuya al saneamiento, para poder iniciar *"los pocos cambios que queden...* Si antes (de seis años) están dadas las condiciones para la transferencia del poder, lo haremos antes".

Desde el punto de vista de la institucionalidad militar, lo más grave es sin duda que el Ministro se desató como gran perdonador del Apra y hasta insinuó que sería incorecto que se continúen los actos anuales de una conmemoración militar en homenaje a oficiales masacrados por el aprismo. Las ofensas más recientes de Haya de la Torre contra la Fuerza Armada, no le inmutan. "No es raro —dice— de que por allí haya alguien que se pueda sentir muy susceptible con las declaraciones del señor Haya de la Torre..." ¿Por, allí? ¿O sea que en su cercanía, en el propio Ministerio del Interior, ni el Ministro ni nadie se sintió ofendido cuando el jefe del Apra aconsejó que "los militares vayan a las carreteras"?

● *ESTIMULANDO AL APRA*

No se trata de que reclamemos el antiaprismo visceral y sin principios que durante años practicó la familia Miró Quesada en el Perú. No. Pero ocurre que el Partido al que el Ministro Cisneros Vizquerra tiende la mano —a título personal, suponemos— es el del entreguismo antiperuano, el del sabotaje y oposición activa a las reformas bajo este régimen y antes de este régimen. De que es el partido del imperialismo yanqui en la política interna e internacional. (Panamá, a través de su cancillería, acaba de rechazar oficialmente la fórmula de interamericanización del Canal de Panamá planteada por Haya en Caracas, fórmula que se endereza contra los intereses y derechos soberanos del país hermano. Hay que recordar que cuando el Apra nació, en 1924, el principio programático era enunciado así: "internacionalización del Canal de Panamá" (no interamericaniza-

Morales Bermúdez habló de u ne. Declara rec

Artola: su política de acuerdo sigiloso con el Apra siguió vigente con Richter Prada y con Cisneros Vizquerra en el Ministerio del Interior.

LA IZQUIERDA PERUANA ARCHIVO DOCUMENTAL

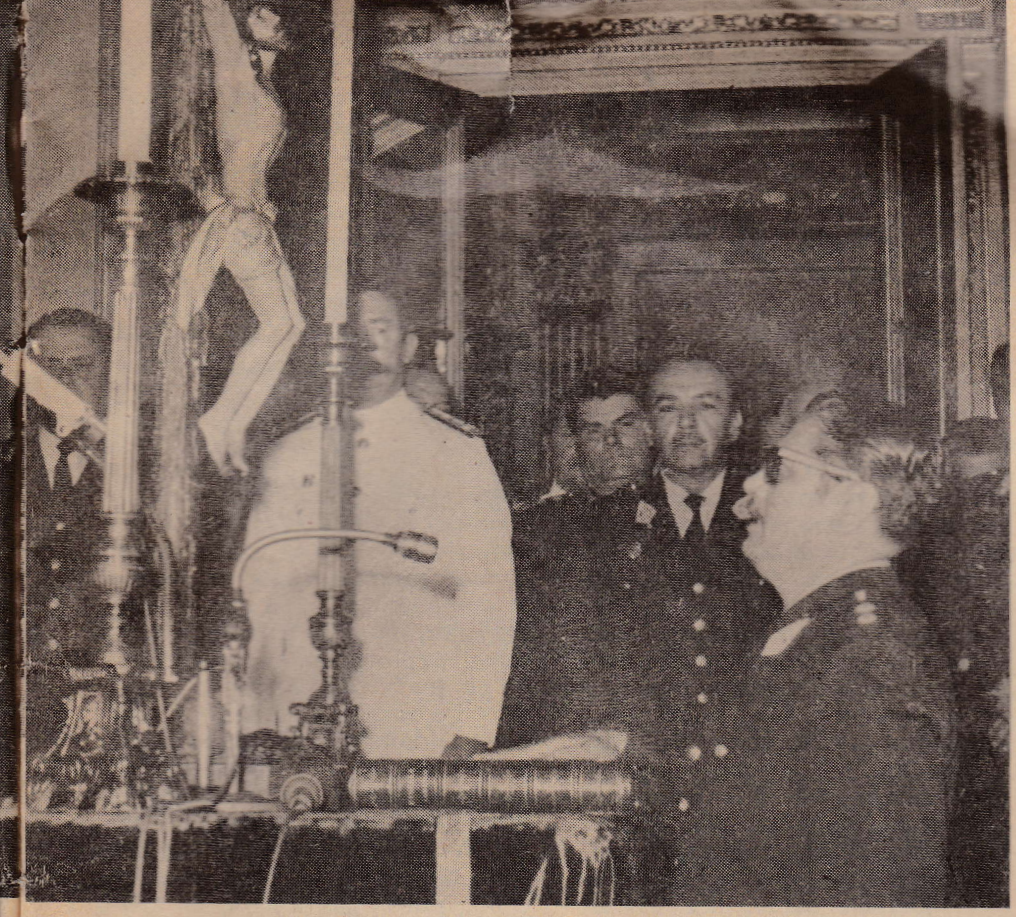

sociedad socialista y humanista; pero el Ministro Cisneros se opo-
azar "una política socialista definida".

ción). En esa época, el imperialismo inglés estaba interesado en disputar la presa al joven rival yanqui. Haya servía al amo europeo).

No es por eso extraño que el ahora apristón Juan José Vega aprovechara las declaraciones del Ministro para ofrecer, una vez más, la palabra a Luis Alberto Sánchez. El "zorro plateado" recogió el pase. "La idea sugerida por el Ministro del Interior —dijo Sánchez— de llevar a cabo un proceso municipal provisorio, superando el método de las designaciones gubernativas y acercándose a plena elección popular puede ser uno de los ensayos o ejercicios para acelerar el plazo... el gobernarse por sí mismo sin tutorías no solicitadas". En realidad, el Apra había planteado antes la fórmula. Pero en política, como lo sabe el Dr. Sánchez, los derechos de autor no son tan importantes. Lo importante es que el Ministro del Interior tiende puentes al Apra. Abre, en otras palabras, el camino a la componenda. Esto es grave. Esto es contrario a la política proclamada en alta voz y ante millones de peruanos por el Presidente de la República.

● *¿Y LOS CAMBIOS?*

Mientras otros Ministros profundizan o intentan profundizar al proceso revolucionario, el Ministro Cisneros Vizquerra se ubica —igual que todos sus antecesores en el cargo— en el sector de los que frenan y confunden, y concilian con la derecha nacional y extranjera.

● CONTRA LOS *TRABAJADORES*

Otro punto característico de las declaraciones a "Excélsior" es el que señala restricciones extremas para la amnistía laboral, en los precisos momentos en que el ilustre Manuel D'Ornellas Pardo, de la familia del civilismo más oligárquico, goza, él sí, de todos sus derechos. "La amnistía —sentenció el Ministro— la entiendo yo como cortar el juicio y/o dejar en libertad a aquellos que están detenidos o enjuiciados por algún problema laboral con incidencia política. No creo que la amnistía esté relacionada con la estabilidad laboral".

También esto contradice la promesa formulada por el Presidente el 13 de mayo de una "justa amnistía laboral".

Blando con el Apra; duro con los trabajadores: he ahí los dos lados complementarios del rostro político que el Ministro exhibe a través de sus declaraciones.

● *MAS ALLA DE LA COYUNTURA*

El Ministro Cisneros Vizquerra se muestra a lo largo de la entrevista obsedido por el problema de la crisis económica, a la que ve como meramente coyuntural y solucionable en "dos, tres o cuatro años". Para él, el problema político es por eso mismo soluble a corto plazo —y soluble en el sentido de un entendimiento con lo más retrógrado de la política nacional.

La verdad es que por el camino de la conciliación y las concesiones a la derecha y el imperialismo —o sus personeros políticos— se va derecho al agravamiento de la crisis económica y política. Entre otras cosas porque ello significa ceder ante la presión de los capitalistas, y por lo tanto encrespar la ola del descontento y de las huelgas, la casi totalidad de las cuales son la respuesta inevitable a los abusos y provocaciones empresariales.

La vía preconizada por el Ministro sólo deja en la baraja del régimen —y más concretamente del Ministro del Interior— la carta de la represión, que con frecuencia ha sido usada contra los trabajadores pero que se vería reforzada hasta límites feroces. También en ese sentido tal línea revela coincidencia con el objetivo táctico de la derecha en el Perú: la instauración de un régimen fascista bajo la máscara del liberalismo político y hasta de la democracia formal.

● *EL CHANTAJE DE LA CRISIS*

El Perú está en crisis, y para superarla se necesita el sacrificio de todos los peruanos. Esto es cierto. Pero el sacrificio tiene que ser realmente compartido.

La solución de la crisis no se va a lograr reprimiendo a los trabajadores; cerrando los oídos —como el Ministerio de Trabajo— a demandas justas y hasta mínimas; hostilizando a las fuerzas de izquierda; sitiando por hambre a los periodistas progresistas mientras se promueve a los plumíferos que sirvieron al imperialismo y la oligarquía. En última instancia, como lo acaba de demostrar el Presidente de México Luis Echevarría, la única forma de afrontar los grandes problemas de un país es movilizando a los trabajadores en torno a justas banderas. Para esto no se requiere pactos en sordina. Para esto se necesita confianza en el pueblo, y no en sus enemigos.

LA IZQUIERDA PERUANA ARCHIVO DOCUMENTAL

Reflexión Cristiana con motivo del día del trabajo

Comisión Episcopal de Acción Social

El siguiente texto, según estamos informados, fue remitido a todos los diarios de Lima. Ninguno lo publicó íntegramente.

LA celebración del Primero de Mayo es ocasión de rendir homenaje a todos los obreros, campesinos y trabajadores del Perú. Esta fecha ha surgido al interior de un proceso de lucha ardua y difícil de quienes con su trabajo, transforman el mundo al servicio del hombre, y con su lucha han conseguido transformar —por lo menos en parte— sus condiciones de trabajo.

Dignidad del trabajo y exigencias evangélicas

EL Día del Trabajo es una ocasión que la Iglesia ha recogido para proclamar, conforme a su misión, la dignidad del trabajo humano. Esta dignidad proviene de la vocación encomendada al hombre de llenar la tierra y dominarla (Gen. 1,28), es decir, de participar en la obra misma de Dios creador, transformando la naturaleza y construyendo por esa vía un mundo fraternal. Por su trabajo, el hombre participa en el esfuerzo de creación que realiza la humanidad para obtener condiciones mejores de existencia.

Lo que en última instancia se halla en juego en la realidad del trabajo es el hombre mismo (Gaudium et Spes, 35). Por el trabajo el hombre se hace forjador de sí mismo, y marca la materia con su sello. Pero también el trabajo puede esclavizar al hombre (Gaudium et Spes, 67) por el agobiante peso de la cadencia de la máquina, o por la persistencia de relaciones laborales que impiden la posibilidad de un desarrollo personal auténtico. (Mater et Magistra, 83).

En efecto, el trabajo puede ser camino de explotación, darse dentro de un sistema que remunera a los trabajadores "con salarios tan bajos que quedan sometidos ellos y sus familias a condiciones de vida totalmente infrahumanas" (Mater et Magistra, 68). Existe un trabajo que se realiza en condiciones esclavizantes y que la Biblia denuncia como una maldición. Pero hay otro trabajo al que todo hombre tiene derecho como expresión de su propia persona, el que se ofrece como camino de superación colectiva y de plenitud personal, como medio de humanización de la naturaleza, como vínculo de solidaridad y comunión en el esfuerzo compartido por igual entre todos los miembros de una misma sociedad.

Sólo un trabajo que verifica estos criterios es un trabajo digno del hombre y una prolongación del acto creador. Por eso la Iglesia proclama la santidad en el trabajo sin olvidar que esta santidad supone muchas veces el combate exigente, la lucha por la justicia, para que el trabajo sufrido como explotación desaparezca y en su lugar sea posible el trabajo como obra común, libre, fraterna, creadora de una tierra nueva y de una sociedad diferente. "Edificarán casas y las habitarán, plantarán viñas y comerán su fruto. No edificarán para que habite otro, no plantarán para que otro coma, pues cuanto vive un árbol vivirá mi pueblo y mis elegidos disfrutarán del trabajo de sus manos" (Is. 65, 21-22).

El Primero de Mayo constituye, entonces, un llamado a nuestra predicación del Evangelio. Las exigencias que emanan de la dignidad de los que trabajan, nos llevan a reflexionar sobre algunos aspectos de la situación concreta que hoy confrontamos. Las condiciones socio-económicas en que viven, en efecto, los trabajadores de nuestro país, contradicen el tono festivo que una celebración del trabajo debería tener.

Parte de estas condiciones es la crisis de desempleo, que impide a muchos el acceso al trabajo y viola así uno de los principales derechos de todo ser humano (Cf. Declaración de los derechos del hombre, XXIII). Más grave aún, por lo que esta situación supone como quiebra de solidaridad y fraternidad cristiana es la actitud de quienes "retraen los capitales para obstaculizar el proceso de cambio, con evidente menosprecio de las vidas humanas que serán afectadas por el desempleo" (Justicia en el Mundo, 5). Es preciso, en el contexto actual, afirmar enérgicamente la prioridad del derecho al trabajo sobre otras prioridades que se consideran a veces sagradas, desvirtuándolas de su verdadera naturaleza. "La propiedad privada no constituye para nadie un derecho incondicio-

PODER PSICOLOGICO

LUEGO del mensaje del 13 del presente del Presidente Morales Bermúdez, los peruanos —civiles y militares— que están bajo el radio de acción de los medios de comunicación controlados por el Gobierno —diarios, rarios y TV— vienen siendo sometidos intensamente a una campaña de "ablandamiento psicológico", de "persuasión masiva".

Los estrategos de la OCI están poniendo a prueba su capacidad para manipular conciencias. Fácilmente se puede saber de dónde procede todo el "operativo", pero es más difícil precisar al inspirador concreto de tamaña agresión al pueblo peruano.

El operativo comenzó con la publicación en "La Prensa" del 21, de un extenso reportaje hecho por el "oportuno" corresponsal de "Excélsior" de México al Ministro del Interior, General Luis Cisneros Vizquerra. La campaña prosiguió en "Expreso", que publicó a media página un reportaje al líder aprista Luis Alberto Sánchez, como "respuesta" a las palabras de Cisneros.

El miércoles último, Juan José Vega, director de "Expreso" y comentarista político de la "hora undécima" del programa de televisión "24 Horas" dedicó exactamente siete minutos y 24 segundos a recomendar a todos los peruanos leer lo que dijo Cisneros y a relevar la parte de sus declaraciones dedicadas a perdonar al APRA —a título personal—, a clamar por inversiones extranjeras y a prometer a los partidos políticos seguridades de que los militares se irán a sus cuarteles.

Lógicamente la campaña está en sus inicios. Pensamos que en los próximos días los otros diarios se sumarán al "operativo".

¿Cuál es el objetivo? CONVENCER SIBILINAMENTE A QUIENES SE OPONEN A UNA ALIANZA CON EL APRA (sean civiles, y más que todo, militares) DE QUE EL PACTO ES NECESARIO PARA EL PAIS.

LA IZQUIERDA PERUANA ARCHIVO DOCUMENTAL

nal y absoluto. No hay ninguna razón para reservarse el uso exclusivo de lo que supera a la propia necesidad, cuando a los demás les falta lo necesario" (Populorum Progressio, 23)

- *Las condiciones actuales de la clase trabajadora*

EN el momento presente, la vida de las clases trabajadoras se sitúa dentro de condiciones muy duras generadas por las crisis económicas del mercado internacional; dado el actual orden económico y social del país, es sobre ellas sobre quienes recae el peso de dicha crisis; se constata así la disminución diaria de su poder adquisitivo y el deterioro de sus condiciones de vida. El desempleo y subempleo se añaden a este proceso generador de tensiones colectivas. Tal situación no puede menos de conducir a un movimiento de protesta y de reivindicación, que es interpretado por ciertos sectores de la esfera pública o privada como amenaza a un orden que hay que mantener. ¿No hemos de considerar, más bien, esos movimientos populares como un cuestionamiento de las inhumanas condiciones de vida generadas por un orden que debe ser, más bien, transformado y superado? ¿Puede llamarse cristiano tal orden que, por su injusticia, niega la fraternidad a la que nos convoca el Evangelio? La inspiración cristiana de un proceso social se mide en relación con los pobres y oprimidos, reencontrando en ellos al Señor presente (cf. Mt. 25,40) y asumiendo sus luchas y esperanzas por una sociedad más justa.

Sin un permanente esfuerzo de revisión y de crítica, las estructuras sociales pueden degenerar en una violencia institucionalizada que engendra una espiral de violencia. Es preciso superar y corregir el recurso a la suspensión de la estabilidad laboral y los despidos consiguientes, la ilegalización de conflictos que hubieran sido resueltos dentro del diálogo y la propia legislación vigente, la descalificación de dirigentes que han recibido legítima representatividad de sus propias bases.

Ante la invocación a la responsabilidad de los trabajadores por la producción, hay también que recordar la necesidad de exigir a los empresarios y técnicos, como a quienes trabajan en la administración pública, que dadas sus mejores ventajas y posibilidades respondan igualmente con sentido de solidaridad humana y no de lucro ante los álgidos problemas de la economía nacional. Deben ser denunciados los mecanismos de corrupción, que al interior de algunas empresas, han afectado tanto al fisco como a los trabajadores.

Llamamos la atención sobre las publicaciones acerca de algunos casos recientes de especial importancia por su gravedad y su posible repetición y ampliación. Nos referimos a informaciones sobre la desaparición de dirigentes de organizaciones populares, la denuncia de agresiones e incluso muertes de otros, la revelación de procedimientos de torturas contra detenidos político-sindicales, etc. Esperamos que los hechos señalados por estas informaciones sean investigados y sancionados a la medida de su gravedad y su repetición sea totalmente impedida. Reconocemos positivamente la noticia de la liberación de algunos dirigentes y asesores y confiamos en la extensión de estas medidas, como en la corrección de errores anteriores.

Las injustas diferencias sociales, la discriminación y desempleo que gravitan en particular sobre el campesinado, los extremos de abundancia en pocos y miserias en grandes mayorías constituyen una situación que clama el cielo y que por su injusticia significa ella misma rechazo del Señor (cf. Medellín, Documento Paz, 14). Ante estos hechos no podemos permanecer indiferentes. Los trabajadores han iniciado ya una lucha por el reconocimiento de los derechos más fundamentales del hombre. Es verdad que las mejoras obtenidas son aún limitadas, sobre todo en los países llamados subdesarrollados o de capitalismo dependiente. Aún en casos, como el de nuestro país, en que se han producido reformas sociales importantes, no es posible olvidar que su origen último estuvo en la presión, a veces sorda y con frecuencia reprimida, de obreros y campesinos.

La responsabilidad de los trabajadores ante el destino del país es inmensa. Hay que romper los caminos del arribismo fácil que destruye la auténtica solidaridad. Es preciso crear la conciencia de unidad en el trabajo, en la lucha y en el esfuerzo. No pueden darse efectivas transformaciones sin la determinación de nuestro pueblo por seguir luchando por su liberación integral y la continuidad de una voluntad inquebrantable por forjar una sociedad de acuerdo a sus necesidades y aspiraciones fundamentales. Esta fuerza renovadora surgida de la experiencia tenaz de lucha de los trabajadores es la que constituye la base de apoyo y fuerza sin la cual los cambios iniciados no verán su culminación y se frustrará el propósito de la humanización de relaciones en nuestra sociedad.

- *Una Iglesia al servicio de la liberación*

JESUCRISTO vino para hacer presente en la historia el Reino de Dios. El crecimiento de su Reino comprende la unificación de todos los esfurezos y el trabajo de los hombres en orden a responder a las necesidades, demandas de justicia y esperanzas de liberación de los más pobres. La Iglesia proclama el Reino cuando se compromete por la integral liberación del hombre y de todos los hombres, por la liberación del pecado y de sus consecuencias manifestadas en el hambre, la explotación y la miseria de las mayorías.

Como cristianos estamos invitados a hacer del tránsito de condiciones menos humanas a más humanas para nuestro pueblo, un símbolo de nuestra fe en el Cristo resucitado que nos llama a poner vida donde reinó la muerte, a crear amor donde hubo discordia, a realizar la justicia donde prevaleció el abuso y la explotación. La fecundidad del Evangelio se muestra en aquellos cristianos que participan en los sufrimientos y luchas del pueblo y alientan su esperanza por un futuro mejor. En Cristo Jesús está dada la victoria sobre la muerte y el pecado. En El y por El, el Reino de Dios está ya en medio de nosotros, al mismo tiempo que nos recuerda nuestro destino trascendente.

LA IZQUIERDA PERUANA ARCHIVO DOCUMENTAL

OREJA, PESTAÑA Y CEJA

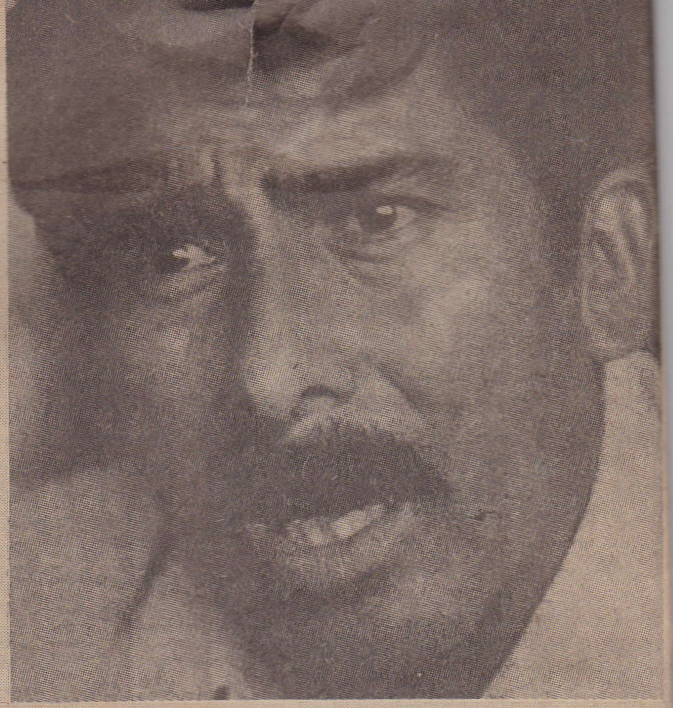

Avelino Mar: en el "bull" de Artola y de la ultr

● ARTOLA: PARAMETROS YANQUIS

En librerías ha aparecido el libro "¡Subversión!" del General (r) Armando Artola Ancárate, ex Ministro ahora dedicado a próspero empresario capitalista. Sería de extrema ingenuidad suponer que la propaganda para el texto fue orquestada por el azar. También sería irresponsable creer que su aparición no cumple un encargo social. Lo cumple: sus ataques a la Revolución Cubana en torno a las guerrillas de 1965 coinciden sospechosamente con la actual ofensiva yanqui contra Cuba. Otra de las obsesiones del texto, junto con el disfrazar de patriotismo la médula antiperuana de la reacción, es el ataque a las organizaciones populares más serias y por tanto más peligrosas para el imperialismo y la oligarquía: la CGTP y la Confederación Nacional Agraria.

Una de las láminas del volumen se cubre con fotos de Avelino Mar y de Eustaquio Maylle. Lleva este título: "Agitaron con Hugo Blanco y siguen agitando a los campesinos".

Hay quienes se resienten cuando se les señala su pasado personal (como si se avergonzaran de él). Hasta lo califican de atentado contra la unidad de la izquierda. Pero de pronto salen repitiendo la tesis de Ismael Frías de que la unidad debe hacerse con todos menos con los comunistas. Ya no se trata de menudas cuestiones personales. Claro que Frías habla de la "unidad de los peruanos", mientras los otros se manifiestan en nombre de la "unidad de izquierda"... Un blanco favorito de Frías y de los otros es la CGTP. En esta coyuntura, resulta útil anotar que "¡Subversión!" se cierra con un epílogo firmado por "TUS AMIGOS" (sic) en que se ataca a "la dirigencia sindical sectarizada y fanática entronizada en TOQUEPALA, CERRO DE PASCO y MARCONA, etc., orientada, dirigida y adoctrinada por la CONFEDERACION GENERAL DE TRABAJADORES DEL PERU Y SU ORGANO DE PRENSA "UNIDAD"... (las mayúsculas son del original).

● CARLOS DELGADO VUELVE A LAS ANDADAS

En estos días ha reaparecido periodísticamente Carlos Delgado, a través de artículos editoriales en "La Prensa". Luego ha sido objeto de una entrevista de Pablo Piacentini, el argentino corresponsal de "Excélsior" de México. Se dice que Piacentini es un hombre de izquierda que escucha ciertas voces inspiradoras de lo alto: sus entrevistas al Presidente Morales Bermúdez, al Ministro Cisneros Vizquerra y ahora a Carlos Delgado, pueden ser, en este sentido, muy significativas.

Todo esto ocurre en momentos en que se agranda la certidumbre de que hay un operativo en marcha contra Avelino Mar y otros dirigentes de la Confederación Nacional Agraria, operativo que se ejecuta con un ala derechista en Lima y un ala seudoizquierdista en Cusco. Insistentes indicios señalan que Delgado está moviendo sus piezas con miras a desplazar a Mar y otros dirigentes campesinos en el Frente de Defensa de la Revolución.

● ¿NO SABEN LO QUE DICEN?

En la última edición de "El Tiempo" se leen, en la misma página (2), estas frases: "La realidad la podemos ver en cualquier lugar del Perú. La Fuerza Armada ha fracasado clamorosamente". "La Fuerza Armada debe volver a sus cuarteles, con su prestigio en alto". ¿Cómo puede tener el prestigio en alto quien "ha fracasado clamorosamente"?

En todo caso, el antigobierno puro y simple, el antimilitarismo genérico de la seudoizquierda, pueden encontrar allí su propia imagen, aunque con el brazo derecho en alto.

● AGARRAMOS CARNE

"Opinión Libre" clama al cielo esta semana sobre nuestra denuncia respecto al multimillonario proyanqui que financia ese semanario. Dice que no hay tal financiamiento; pero no niega lo fundamental: sus vínculos con él, sus "cálidos lazos de amistad", "a veces alrededor de una mesa de póker". Tampoco niega que dicho caballero sea un testaferro de Pedro Beltrán, y por lo tanto un personero del imperialismo yanqui. Ni desdicen que viaje con suma frecuencia por la ruta Lima-Washington-Lima. En suma, "Opinión Libre" —al callarse libremente— admite el trasfondo político con sabor conspirativo de esa amistad. Su ira indica que hemos dado en el blanco.

Hay por supuesto varias cosas más acerca del millonario y sus frecuentísimos viajes desde los Estados Unidos para jugar póker con Arturo Salazar Larraín, Enrique Chirinos Soto, Guido Chirinos Lizares y otros amigotes de diversos rangos. Los datos irán saliendo.

● TAMBIEN CALLAN

Otra que chilló por nuestro dateo fue "Oiga". Niega que Jesús Reyes trabaje en oficinas de prensa estatales; pero en cuanto a nuestra revelación —esencial— de que Alfonso Reyes, director de dicho semanario, se reúne cada miércoles con Haya de la Torre en Villa Mercedes... ¡no se oye, padre! ¿Será simple comadreo de Víctor Raúl?

En días próximos veremos cuál es el papel que la reacción franca o encubierta tiene reservado para Jesús y Alfonso Reyes, el interlocutor de Haya.

● COLABORACION POLACO-PERUANA

Periodistas peruanos de diversos órganos de expresión se reunieron el martes último en la Embajada de la República Socialista de Polonia. Fue gracias a gentil invitación de la Embajada, con motivo del Día de la Prensa Polaca. Ocurre que en Polonia se dedica cada año todo el mes de mayo a homenajes y foros en torno al periodismo y a la importante y sacrificada labor de los periodistas.

Polonia es un país muy amigo del Perú. Actualmente construye un complejo en dos minas de carbón del Perú, a partir de un crédito de 40 millones de dólares. Una de ellas está ubicada en el Alto Chicama, en base a un convenio interestatal que comprende también a Suiza y el Perú. Producirá carbón energético para toda la región de Bayóvar. La segunda mina está en Oyón. Producirá coque para la industria del acero. Polonia importa del Perú más de 20 millones de dólares anuales, y nos vende alrededor de dos millones de dólares por año.

● FESTIVAL PERUANO-SOVIETICO

El próximo sábado 7 de junio será elegido el Comité Nacional Preparatorio que organizará el III Festival de la Juventud Peruano-Soviética.

La elección se realizará durante la asamblea de las Organizaciones Juveniles del Perú que participarán en el Festival.

La asamblea ha sido convocada por las Comunidades Juveniles Integradas, el Departamento Juvenil de la CGTP, "Cuestarriba" Movimiento Universitario Revolucionario, La Juventud Comunista Peruana y la Asociación Cultural Peruano-Soviética.

LA IZQUIERDA PERUANA

PESQUERIA: DE MAL EN PEOR

El público ya está acostumbrado a que se descubran y denuncien escándalos en Pesca Perú, a que se señalen presencias reaccionarias en su seno. A lo que habrá que acostumbrarse es a la hostilidad inaudita del Ministerio de Pesquería frente a los pescadores. En estos días se batió récord en ese campo. El Capitán de Corbeta AP. César Enrique Villar Chirinos, Secretario General del Ministro de Pesquería, ha devuelto a la Federación de Pescadores del Perú un oficio. Argumento: "no ha sido alcanzado al señor Ministro por considerar el suscrito que contiene términos inadecuados".

Hemos leído copia de ese documento, y lo que hemos encontrado son denuncias enérgicas; pero sobriamente formuladas. El primer párrafo, por ejemplo, dice así: "Hacemos constar ante Ud. nuestra profunda extrañeza por el trato discriminatorio del que hemos sido objeto, al haberse suprimido por Resolución Ministerial Nº 00196-76 PE, de fecha 2 4 76, nuestra representación en el seno de la Comisión Sectorial que viene estudiando el Reglamento de Contrato de trabajo de los pescadores...".

Lo menos que podían hacer los pescadores es dejar constancia de su extrañeza por una medida que les concierne y perjudica.

● CARTA DESDE EL MAR

Hemos recibido copia de una carta abierta de Pedro Gonzalo Morante, ex dirigente de la base pesquera de Tambo de Mora. Denuncia un hecho grave: a los pescadores de Pisco y Tambo de Mora se les ha excluido de la "remuneración de veda" que en cambio sí favorece a los de Chimbote, Chicama, Coishco y otros puertos. Los trabajadores de Tambo de Mora y de Pisco, señala la carta abierta, exigen que se les dé trato igual y se les reintegren las semanas que median entre el 28 de abril, fecha del acta, y el presente.

El documento expone una fase inquietante del asunto: "los encargados de las relaciones laborales de Pesca Perú, necesitaban quitarle piso a la Federación y para ello tenían que buscar que alentar la desconfianza o el alejamiento de sus bases más combativas como Huarmey, Huacho, Chancay, Callao, Tambo de Mora e Ilo".

Esperamos que el asunto sea visto por todos sus ángulos por la dirección de los pescadores.

● CARTA AL PRESIDENTE

Una Comisión de Padres de Familia de los Postulantes de la Universidad Particular San Martín de Porras nos visitó para denunciar atropellos de que han sido víctimas sus hijos cuando reclamaban más vacantes. Al respecto, entregaron asimismo copia de una carta abierta dirigida al General Francisco Morales Bermúdez. En ella se indica que los jóvenes tomaron el local el día 18. En esa ocasión fueron agredidos. Una de las víctimas es una señorita —denuncian— que fue maltratada por el propio presidente de la Comisión de Gobierno de la Universidad, Ing. Francisco Delgado de la Flor. Dicen también que "las fuerzas policiales ingresaron al local del Rectorado violando la autonomía universitaria", y que detuvieron allí a cuatro dirigentes de la respectiva Federación estudiantil.

● SENTENCIA

Dos aspectos peligrosos tiene una sentencia que el Juez Dr. Cubillas León ha dictado contra el Presidente de la Asociación de Maestros Cesantes y Jubilados, Tomás Sheen después de haber guardado el expediente durante un año.

El primer aspecto es que la medida tiende a fortalecer al SUTEP, que maneja la Central de Cooperativas del Magisterio y que utiliza fondos de ésta para sus campañas. La CECOOSTEP recibió de la ex Mutualista Magisterial trescientos millones de soles en efectivo, además de cien millones en propiedades y otros cien millones en cuentas por cobrar.

El otro aspecto es no menos funesto: al momento de sentenciar a cuatro meses de prisión condicional al Presidente de los cesantes por delito contra la libertad de prensa, el Juez condena que "se use los medios de publicidad para hacer alguna denuncia, sin antes haberlo hecho judicialmente". O sea que la libertad de prensa y la posibilidad de denunciar públicamente no existe para el señor Juez.

Esta peligrosa sentencia no sólo merece el rechazo ciudadano. Tiene que preocupar al propio Consejo Nacional de Justicia.

La querella la había iniciado la CECOOSTEP a raiz de la denuncia del Presidente de los maestros jubilados (22 mil) respecto al manejo de la millonaria suma que dejó la Mutualista Magisterial.

La denuncia de la Asociación de Cesantes se presentó ante el IV Juzgado de Instrucción bajo los cargos de "apropiación ilícita, malversación, defraudación, peculado y usurpación de funciones".

El Juez pertinente dictó orden de intervención a la CECOOSTEP, la que fue apelada y pasó al IV Tribunal Correccional. Previamente, el Juez denegó la petición de levantamiento de la intervención. El Fiscal opinó luego que la intervención debía llevarse a efecto; pero el expediente duerme desde entonces.

Entre tanto, la pasmosa demora del IV Tribunal no sólo aprovecha al SUTEP. También da lugar a la aberración jurídica de que un Juez, luego de guardarse la querella durante un año, se pronuncie sin esperar que se ventile la denuncia de la Asociación, y a pesar de que consta que el IV Juzgado de Instrucción había dictado la orden de intervención.

● CONAPS: OPTIMISMO MILITANTE

El Jefe de CONAPS, ingeniero Angel de las Casas, dijo ayer a la prensa que las actuales condiciones para el desarrollo de Propiedad Social son tan buenas o mejores que durante los dos primeros años de vida de ese sector.

Es falso —agregó— que la mención presidencial a sólo la "prioridad política" y no a la económica de PS signifique un abandono por parte del gobierno. Para de las Casas, cuando el General Morales Bermúdez se refirió a la prioridad política de PS en su mensaje del 31 de marzo, "englobó" o "sintetizó", el concepto económico; porque "la política gubernamental está dirigida con una voluntad inquebrantable de profundizar este sector económico".

Esa voluntad —indicó— está demostrada por las recientes disposiciones que elevan al Fondo Nacional de PS (CONAPS) a la categoría de entidad financiera con posibilidades concretas de lograr más de 3,200 millones de soles como recursos financieros; la creación del Centro Nacional de Estudios Superiores de PS y la próxima formación de los Consejos Nacionales y Regionales de Trabajadores de PS.

El Jefe de CONAPS declaró también que los sectores derechistas y de la ultraizquierda tratan de que el proceso pierda su viabilidad, y desestimó recientes ataques de diversas publicaciones reaccionarias. Señaló que los sectores contrarrevolucionarios no están tan interesados en "derribar a Angel de las Casas" como en detener el proceso.

Dijo que "personalmente" no le preocupan los ataques que le señalan hasta como comunista, porque el Presidente Morales Bermúdez ha declarado claramente en Chimbote que todo lo que hace y haga CONAPS es o será lo que disponga el Gobierno Revolucionario.

De las Casas anunció asimismo el viaje de una delegación de CONAPS, presidida por él, a Estados Unidos y Europa, a fin de realizar acciones con el fin de viabilizar proyectos de capacitación, intercambio técnico y otros.

● CONTRA EL CAMPESINADO

El Subdirector de "El Comercio", Héctor Béjar Rivera, y Enrique Rincón Latínez, ex Presidente de la Federación de Periodistas, recibieron el miércoles último sus cartas de despedida. Entre los trabajadores del Decano, corría ayer el rumor que la lista alcanzada por la OCI a Alfonso Tealdo contenía 26 nombres más.

Ante los despidos iniciales, la Asociación Civil, con el campesino Alex Noriega a la cabeza, acudieron a la Confederación Nacional Agraria para exigir que el campesinado defienda a los trabajadores del diario que les ha sido asignado.

Los campesinos, en mayor medida que el propio Béjar y Rincón, son los que han recibido el golpe en pleno rostro. Al ingresar Tealdo, Béjar presentó su renuncia. Volvió a presentarla cuando las primeras presiones para sacarlo. Los campesinos rechazaron su renuncia y declararon que no permitirían el despido de nadie.

Sin embargo, parece que la OCI estima muy poco lo que piensen las organizaciones "nacidas al calor del proceso" cuando de maccarthismo se trata. Hasta el cierre de esta edición, la CNA estaba en sesión permanente para decidir qué hacer.

Una Batalla de 30 Mil Obreros

LA seudoizquierda que por costumbre molejamos en el Perú como "ultraizquierda" tiene entre sus blancos favoritos a José Chávez, el joven Secretario General de la Federación de Trabajadores de la Industria Metalúrgica del Perú (FETIMP). Por cierto que los capitalistas también lo miran con encono. Y, lo que tampoco extraña, igual cólera le tienen el Ministro de Trabajo y la burocracia de ese sector.

La rabia de los patronos y sus cómplices debe de haber crecido a partir de ayer, jueves 27, porque Chávez dirige, junto con todo el comité ejecutivo de la FETIMP, una huelga exitosa y masiva en pro de los derechos de los treinta mil afiliados de esa organización sindical ubicada en el sector de vanguardia del proletariado industrial.

MINISTRO: "NADA CON LA CGTP"

El paro de los metalúrgicos surge como producto de la lentitud con que se contemplan los reclamos de los trabajadores, una lentitud que tiene su expresión más acabada en la actitud del Ministro y asesores. Se produce en las condiciones de una arremetida tenáz de los patronos: despidos, hostilización, provocaciones de todo tipo están a la orden del día en el sector.

José Chávez narra con precisión todas las muestras de serenidad que ha dado la FETIMP antes de recurrir a la huelga. "A raíz de una entrevista que a comienzos de abril tuvo la dirección de la CGTP con el Presidente Morales Bermúdez, solicitamos de éste una reunión con los metalúrgicos. Además, le enviamos un memorial así como documentos probatorios del conjunto de problemas que afrontamos y de la agresión patronal de que somos víctimas".

"Algo más —continúa el luchador obrero— en la entrevista señalamos al General Morales Bermúdez que el Ministro de Trabajo se negaba a recibir a los dirigentes de la Federación para discutir los problemas de los metalúrgicos."

"Dijimos al Presidente cómo, a raíz de la huelga de dos sindicatos el de FAM (Fábrica de Aluminio y Metales) y el de Toyota-, el Ministro sostuvo reuniones por separado con esas dos organizaciones. Los de Toyota, que tuvieron la primera entrevista, me invitaron a acompañarlos; pero el Ministro se negó a recibirme diciendo que la entrevista era sólo para Toyota".

Prosigue José Chávez: "Los compañeros dirigentes de ese sindicato discrepan políticamente con nosotros: siempre dicen que andamos del brazo con el Ministro y con el Gobierno. Por eso se sorprendieron más con lo que luego ocurrió. Nosotros les habíamos dicho que ingresaran al despacho ministerial y que una vez adentro pidieran que se nos dejara pasar. Cuando salieron de la entrevista, les pregunté: ¿qué les dijo el Ministro?. El Ministro les había dicho que no quería saber nada con los dirigentes de la CGTP ni con los dirigentes de la FETIMP, porque éramos unos comunistas agitadores culpables de todos los paros y huelgas de los sindicatos".

"Esa misma tarde, a los de FAM les dijo que cuando vayamos a sus asambleas nos boten, y que se desafilien de la Federación".

LAS BASES RESPALDAN

En ese marco se produjo la convocación a asamblea de la FETIMP el 7 de abril. Allí, en vista de la negativa de las autoridades de Trabajo a resolver los problemas, la directiva de FETIMP planteó la huelga general indefinida. Después del debate correspondiente, la asamblea de delegados aprobó la huelga para el 27 de abril. Hubo luego asambleas los días 15, 20 y 26 de abril. Este último día, tras una conversación de la directiva con el Viceministro de Trabajo, Julio César Barrenechea, la FETIMP decidió en asamblea, aplazar la fecha de la huelga. Era una demostración de que no se quería precipitar conflictos. El Dr. Barrenechea había dicho que en sucesivas reuniones se iban a ir resolviendo problemas. En verdad, ha habido después varias reuniones...pero la tercera fue con el Director General, la cuarta con un encargado.

PROVOCACIONES

¿Qué ha sucedido? "Se han aligerado trámites burocráticos; pero las resoluciones han salido en contra de los trabajadores.

"Vamos a poner dos casos como ejemplo dicen los dirigentes de FETIMP-. El compañero Oscar Macavilca, del Sindicato INCORESA, tenía dos resoluciones a favor de su reposición, y en forma increíble, sospechosa, el Director Regional se tiró abajo las dos resoluciones".

"Igualmente grave es el caso de los tres comités sindicales del Consorcio Metalúrgico S. A. allí hay tres contratistas; pero los 40 trabajadores laboran de forma estable y permanente desde 1968 y están reclamando, conforme a ley, ser incorporados a las planillas del Consorcio. Son miembros de la comunidad industrial, tienen el vínculo laboral. Sus derechos están claros. Tanto, que el Dr. Augusto Antonioli, Asesor del Ministro, manifestó que efectivamente tenían toda la razón. Sin embargo, enseguida salieron dos resoluciones en contra: una Divisional y otra Sub directoral.

El caso Toyota es también típico de lo que está pasando en el área laboral desde hace buen rato. El 21 de abril, el Presidente de la República los recibió. Les dijo que iba a conversar con el Ministro de Trabajo para que dé solución al problema de los despedidos. "Ha transcurrido más de un mes -dijo José Chávez- y el Ministro ni siquiera los ha recibido".

"Estos ejemplos nos dan una clara idea de que las autoridades de Trabajo no quieren resolver nuestros problemas, lo cual es aprovechado por los patronos para una ofensiva coordinada".

Al final, los dirigentes de FETIMP lanzaron, por nuestro intermedio, un llamado para que todos los dirigentes, delegados y trabajadores del sector rechacen toda consigna de elementos extraños a la Federación. "No nos responsabilizamos -precisaron enérgicamente por acciones que se programen a espaldas de la dirección de la FETIMP, que es la que conduce la huelga general. Como en anteriores oportunidades, no faltarán los aventureros que vestidos de clasistas pretendan engatusar a los trabajadores y desviarlos de los objetivos de la huelga. Asimismo aclaramos que la FETIMP no ha acordado asistir a ningún mitin programado por otra organización". Esta conversación, hay que precisarlo, tuvo lugar el martes de esta semana.

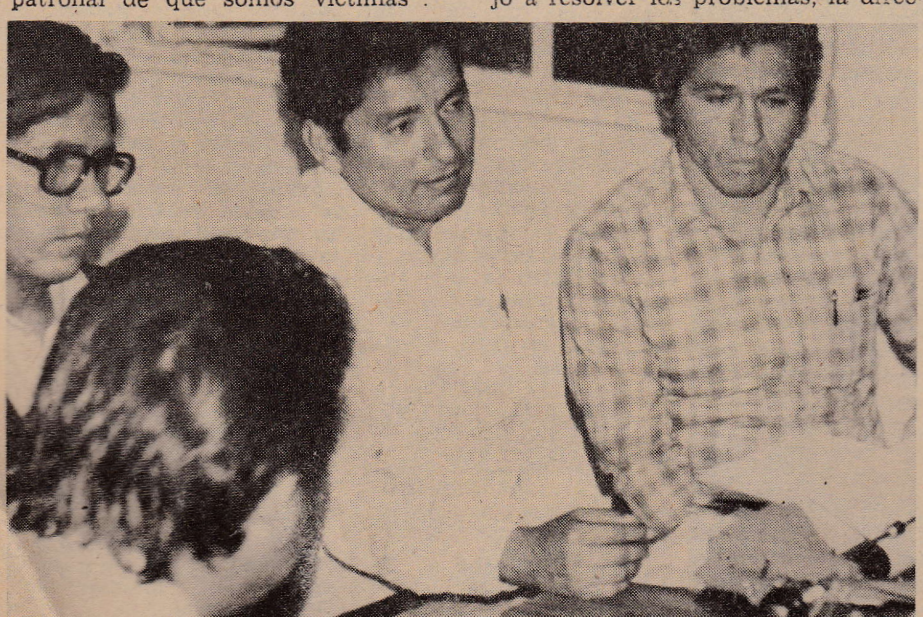

LA IZQUIERDA PERUANA

Un Documento Para la Historia Sindical

OTRA CENTRAL OBRERA CONTRA EL CCUSC

En los últimos días ha circulado en el movimiento sindical el documento que a continuación publicamos, copia del cual ha sido remitido por la Confederación Nacional de Trabajadores a nuestra redaccion.

LA CNT FRENTE A LOS ATAQUES DEL LLAMADO CCUSC

Ante los ataques que viene profiriendo el organismo financiado por el Imperialismo chino, en comunicados en el Diario Expreso, la Confederación Nacional de Trabajadores con su posición clara responde:

Primero.— La CNT se constituyó en base a los SINDICATOS que previamente organizó, que luego de reagruparse entre similares fundaron las Federaciones por rama de la economía, cimiento para la formación de nuestra central, y todas nuestras bases sindicales y Federacionales y demás agrupaciones estatutarias nacieron bajo los fundamentos del Social Cristianismo, por tanto, con una posición, clara, humanista, cristiana, autónoma e independiente.

Segundo.— Ciertamente que quien no conoce nuestros Estatutos y su Declaración de Principios, ni ha conocido los del Movimiento de trabajadores previo a nuestra Central, no puede estar en condiciones ventajosas para atacar, ya que no tiene fundamentos claros ni seguros para la ofensa y peca por desconocimiento porque tampoco conoce de cerca nuestra actuación a no ser que la ignore deliberadamente para atacar en cuyo caso, son desleales, antisindicales y bajas las armas que equivocadamente utiliza.

Tercero.— La CNT no nació para dividir a la clase trabajadora, ni mucho menos para penetrar otras centrales, menos aún hacerlo con chantaje, sabotaje, demagogia, conspiración, etc., etc., como lo viene haciendo el llamado CCUSC, cumpliendo los mandatos de Pekín.

Cuarto.— La CNT primero piensa y delibera y luego ejecuta sus acciones dentro de un proceso de liberación y auténtica humanización, de ninguna manera responde o encarna "el sindicalismo de integración en la abundancia" (Europa), el integrado al Imperio Americano (AFL/CIO), el que está al servicio del estado patrón (URSS), ni al sindicalismo maoísta, que basa su acción en el lema del tío Mao "El fusil manda y dirige el Partido", ni tampoco en el Sindicalismo al servicio de nuevas tentaciones imperialistas; y en ésto existe pues una diferencia enorme y profunda con el llamado "CCUSC".

QUINTO.— La CNT aclara en forma definitiva a la opinión pública, a la clase trabajadora, en especial al llamado CCUSC y a los interesados en atacarnos, que nuestra Central no es apéndice, ni mucho menos recibe consignas de Partido Político alguno (ni de la Iglesia), ni del Estado, ni está financiada por potencias extranjeras elementos de la guerra fría, ni de ningún condominio. Los trabajadores afiliados aportan sus Cuotas Ordinarias, y anualmente otorgan a su Central UN DIA DE SALARIO que multiplicado por números de afiliados cotizantes representa un potencial económico que imposibilita cualquier manipulación, y a éste ingreso además se suma el de la solidaridad internacional de los trabajadores para la formación de los cuadros de líderes y militantes de la CNT.

Sexto.— La CNT promueve y presiona a su manera y con sus posibilidades una efectiva rebelión ideológica de los trabajadores que no aceptan más pensar con la "cabeza" de las clases dominantes criollas, ni tampoco "cuadros" extraños y lejanos que fabrican las ideologías de la guerra fría y de las grandes estrategias imperialistas. La CNT se eleva en el corazón mismo de la lucha antiimperialista y en la dinámica más decisiva de la liberación.

Sétimo.— Nuestra posición Unitaria y Solidaria con todos los trabajadores y la conformación del "CUOS", (CONSEJO UNITARIO DE ORGANIZACIONES SINDICALES), ha desatado la ira de los ultras de derecha e izquierda, pero esto es bueno, porque nos recuerda el adagio del inmortal "DON QUIJOTE DE LA MANCHA". LOS PERROS LADRAN, VAMOS POR BUEN CAMINO; hemos escogido el camino de la liberación y de la auténtica solidaridad de clases, que es la política decidida de los trabajadores, y mal que le pese a quienes tienen otra clase de intereses, son los trabajadores quienes determinan su política y toman sus propias decisiones.— Además la CNT es una Organización de Trabajadores con autonomía de pensamiento, de acción y decisión, además de ser una organización autofinanciada, lo cual le permite ser como es, por no depender de economías extrañas a su organización, y por tanto no sujeta ninguna condición que no emane desde dentro de la propia organización.

Octavo.— Existe pues una diferencia fundamental tremendamente abismal entre el Sindicalismo maoísta y sus aliados contrarrevolucionarios, apoyadores de regímenes fascistas, prisioneros de club de ricos y satisfechos, y el sindicalismo que propugna la CNT, que es en favor de los trabajadores más pobres, de los más necesitados, de los más discriminados, de los más marginados que en su conjunto son el proletariado nacional. Sindicalismo, además, verdaderamente autónomo ante el Estado, e independiente totalmente de los Partidos Políticos y la Jerarquía Eclesiástica.

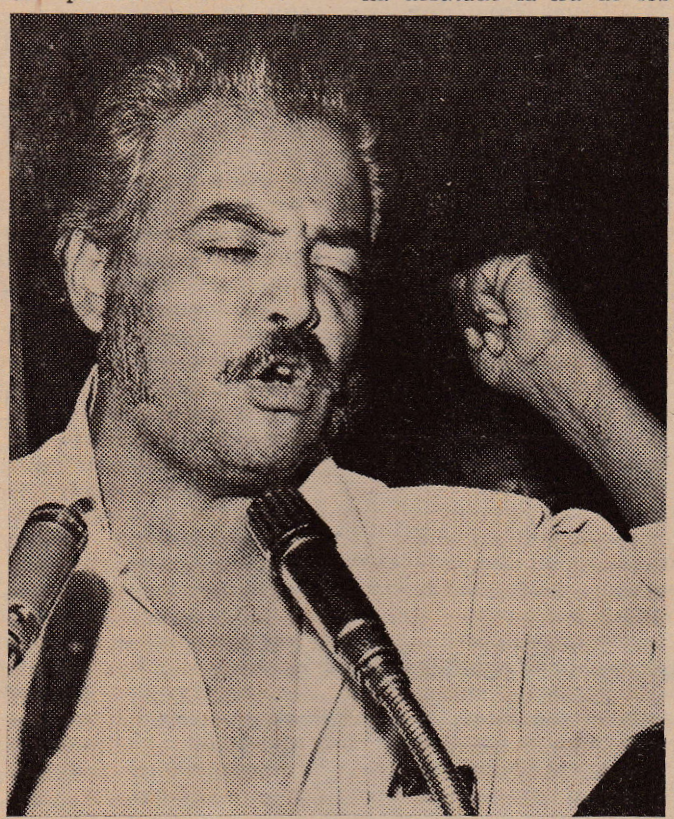

Félix Reynaga, Presidente del CUOS y Dirigente Nacional de CNT.

Lima, 21 de mayo de 1976.

Por el Buró Ejecutivo de la C.N.T.

Víctor Sánchez Z.
L.E. 0428715
Secretario General

Juan Goyas L.
L.E. 4481878
Sec. General Adjunto

Félix Reynaga R.
L.E. 2593854
Sec. General Adjunto

LA IZQUIERDA PERUANA
ARCHIVO BIBLIOTECA

Amnistía Laboral ¡Ahora!

...EL VIERNES 30 DE ABRIL CUMPLI SIETE MESES Y MEDIO DE EMBARAZO... ESE MISMO DIA, EN PLENO GOCE DE LICENCIA MEDICA, ME DESPIDIERON DE "LA PRENSA"...ASI, SIN ASCO...

por: **JULIO VILLANUEVA**

EN momentos que con mayor insistencia se divulga la política humanista y cristiana del gobierno, el nombre de Begoña Ibarra se agrega a la enorme lista de despedidos de los periódicos de circulación nacional. Para esto, a vuelta de esquina se han conseguido los pretextos a fin de utilizar el D.L. 21664. Medida injusta, vista de cualesquiera de sus ángulos, en la que se ha caído por una deficiente evaluación de la realidad subjetiva. Se explicaría de esta manera la actitud contra hombres y mujeres que habían puesto su pluma al servicio de los trabajadores y de la revolución y a quienes se les acusa de infiltración política. Si hay algún delito imputable no es otro sino el de haber infiltrado, mediante la palabra, en las páginas de la prensa socializada los anhelos, las esperanzas y las inquietudes de los trabajadores peruanos, parte integrante de las mayorías.

En otros regímenes, furgones de cola del imperialismo, gobernados por una torva oligarquía y sin perspectivas de liberación nacional, se podría explicar como resultado de una conducción interesada de la realidad subjetiva. La historia de la humanidad está plagada de variados ejemplos que confirman este hecho.

Desde que se instauraron las clases sociales, fenómeno inherente a la sociedad humana con la aparición de la propiedad privada de los medios de producción, los grupos de poder han manipulado las conciencias, tratando de perennizar sus intereses y acallando con la represión todo brote de elevación de la conciencia colectiva, su ascenso social. A este fin estuvieron y están destinados las instituciones, las ideologías y los mecanismos de información de sus sociedades.

● *PRETENDEN ACALLAR SUS PENSAMIENTOS*

En un proceso revolucionario como el nuestro existen, necesariamente, flujos y reflujos. Es notorio en diversas medidas de carácter económico, social y político. Las coyunturas políticas, la correlación de fuerzas en el seno del gobierno y/o la movilización de las masas populares se han expresado en ellas, de tal manera que el binomio Pueblo-Fuerza Armada ha caminado con algunas resquebrajaduras. Sus reflujos se han podido percibir, por ejemplo, en la inestabilidad laboral o en la persecución de dirigentes obreros.

Estos reflujos sociales tal vez no han sido determinantes en el destino del proceso en su primera fase, donde el peso de medidas tan trascendentales como la reforma agraria, la reforma de la empresa, la recuperación de los recursos naturales, etc., en el contexto de un cuasi bloqueo económico y de una paralización de la inversión privada interna, constituyeron la piedra angular del quehacer nacional. En cambio, la segunda fase, de "consolidación y profundización de la revolución" (de profundización y consolidación de la Reforma Agraria, de la Propiedad Social, de la reforma de la empresa, de las recuperaciones de recursos naturales, etc.) necesita del avance —profundización y consolidación— cualitativamente similar en las relaciones Pueblo-Fuerza Armada. No se pueda dar el lujo de desoir el pensamiento d clase trabajadora ni desecha participación de obreros, can sinos, profesionales, estudia e intelectuales. Si el sociali peruano es para ellos, sin e no se puede construir el socia mo peruano.

El despido de los periodista quienes se pretende acallar pensamientos, debe ser rectifi do, cualquiera haya sido su gen, lo mismo que el de dirig tes obreros y campesinos. Se sumamente peligroso que se ro pa la ligazón que es indispen ble mantener más que nunca tre los conductores del procesc sus principales beneficiari hombres y mujeres del pueb Tratar de rehacerlo más tar devendría en inoportuno. Au que demos cien latigazos al m no conseguiríamos calmarlo. L estragos de la tempestad serían i salvables.

● *OPINION DE UN SACERDOTE*

Decretada y puesta en march la amnistía, nos acercamos a u joven sacerdote para que no diera su opinión, al mismo tiem po que nos explicara la connota ción de la palabra perdón dentr del espíritu cristiano. Le pregun tamos si se podría establecer un escala social de amnistía. Nos res pondió: "en las palabras y la actitudes de Cristo se trasunta e perdón para toda la humanidad El tuvo preferencias para los po bres, entendido como la clase d los desposeídos, los oprimidos La parábola del Rabí de Galilea: "más fácil será que el camello pase por el hueco de una aguja que un rico al reino de Dios" de muestra que este perdón está des tinado preferentemente a los po bres. Fue implacable con los mer caderes en el Templo". "Es más —sigue diciéndonos el sacerdo te—, en el Monte del Gólgota perdona a Dimas y a Gestas, pe ro al buen ladrón (entiéndase que así había procedido por la postración y la injusticia) le di-

¡ATENCION, SINDICALISTAS!

A partir de esta semana, Guillermo Sheen Lazo brindará atención personal a problemas sindicales de los trabajadores que se acerquen a nuestra redacción (Avenida Tacna 592, Oficina 68). El horario será de 2 p.m. a 6 p.m.

De esta manera, el conocido y querido periodista laboral —que también traslada a ¡MOMENTO! su columna "8 HORAS"— contribuirá a fortalecer los vínculos de nuestro semanario con el movimiento sindical.

LA IZQUIERDA PERUANA

ce: "hoy estaré contigo en el paraíso". Estos y otros acontecimientos cristianos, seguía el sacerdote, no dejan ninguna sombra que el CRISTIANISMO es sumamente claro en el momento de los perdones. Primero a los desposeídos, porque se supone que alguna actitud que hayan tomado se debe a su situación de marginados. La amnistía que se está efectuando en nuestro país ha debido comenzar con ellos".

Nos despedimos del sacerdote, con el pensamiento de...más vale tarde que nunca. La anunciada amnistía laboral debe reivindicar a todos los trabajadores despedidos. Que las enseñanzas del MAESTRO se cumplan antes de asistir a otro...triste fin de un mito...

● *POR QUE Y PARA QUE*

Una amnistía laboral irrestricta no solamente reivindicará a cada uno de los trabajadores, sino a los gremios en su conjunto y tendrá la enorme virtud de reivindicar a la clase trabajadora, a cuyo servicio están sus dirigentes.

Hay dos aspectos del humanismo que están en juego:

1. ¿Por qué y para qué luchan los trabajadores? En el campo económico son los creadores de la riqueza. Son los factores fundamentales de la producción. En el campo político social expresan los intereses de las clases explotadas. Desean la implantación de la justicia, de la auténtica libertad. Tratan de establecer el HUMANISMO. Un humanismo al que los más lleguen a beneficiarse de las fuentes de riqueza, de la cultura universal, de la participación política. Su meta es una sociedad en que no haya explotados ni explotadores. Si eso pretende la clase trabajadora, su reivindicación es también la del humanismo.

2. ¿Por qué y para qué la amnistía laboral? Además de lo dicho anteriormente, para que los postulados del Gobierno Revolucionario no se deterioren. Si se ha dado amnistía a personas cuyos intereses no son compatibles con este proceso, por qué no otorgar amnistía a trabajadores, columna vertebral de las mayorías nacionales, en favor de quienes se inicia el proceso. La disyuntiva es de fácil solución.

Para la madre trabajadora: ¡que no exista otro 30 de abril!

¡QUE SE PUBLIQUE LA LISTA!

Seguro Social ¿Quiénes son los "Deudores Conocidos"?

por: GUILLERMO SHEEN LAZO

LAS evasiones de cuotas al Seguro Social del Perú alcanzan los mil millones de soles al año. Los deudores son conocidos pero no se recurre a la vía coactiva por falta de recursos y personal.

Tal es la declaración que los diarios atribuyen al Dr. Alfredo Ferreyros, funcionario del SSP, durante un certamen que se realiza en el Hospital Nº 1 (ex Obrero).

Subrayemos: la información reconoce públicamente que "los deudores son conocidos".

Tratar de disculpar el caso refiriéndose a una supuesta falta de "recursos y personal" para la cobranza es una manera de encubrir a los responsables. Y esto es sencillamente intolerable.

Quienes conocen el tema y conocen a los deudores no pueden evitar el imaginarse que éstos han "refilado" a los funcionarios respectivos. Con ello, no sólo crecen los millones de evasión pasada, sino que se puede esperar nuevos millones para lo futuro.

Alguna autoridad tenemos para sostener esto. El 27 de julio de 1975 y el 29 de setiembre del mismo año, públicamente emplacé al Seguro Social para que diera a conocer la relación de morosos con sus respectivas cifras. Indiqué además la fecha en que se había empezado a retener el pago de las cuotas obrera y patronal.

También exigí que se publicara la relación de los expedientes con acción coactiva y que no se habían ejecutado. Nada se respondió. El Seguro Social guardó prudente y cómplice silencio frente a tan elemental demanda.

Ahora nos enteramos con asombro, en fuente oficial, de que las evasiones ascienden a mil millones de soles por año; y de que se sabe quiénes son los burladores, pero se les disculpa alegando que no hay recursos ni personal para evitarlo. ¡Vaya escándalo e impavidez!

Nadie, por cierto, pensará que los morosos son los trabajadores. Son sólo los empleadores, a los que no se les exige pago perentorio, ni se les amenaza con el embargo de sus bienes y el remate de los mismos.

En cambio, cuando una empresa cierra por quiebra fraudulenta o fortuita y los trabajadores la toman a su cargo para reflotarla, seguir produciendo (Año de la Producción) y tener un medio honrado de vida, entonces sí salta inflexible el Seguro Social. Embarga y remata los bienes, o en su defecto pone interventor para que recoja todos los ingresos a fin de hacerse pago de la deuda —de esa deuda que los funcionarios permitieron que los patrones acumularan. Esta ley del embudo es lo que hace más indignante e intolerable la morosidad consentida a los capitalistas.

Ante la grave denuncia oficial, renovamos por todo ello nuestra exigencia de que se publique la relación de los evasores y de los expedientes con acción coactiva sin ejecutar, aunque se hayan acogido a las facilidades de pago que concedió el Gobierno por Decreto Ley 21255, últimamente.

De otro lado, demandamos también severa investigación de todos los funcionarios que están o estuvieron en los cargos de responsabilidad en la materia.

Visto con seriedad este escándalo, no es menor que el de EPSA. Es más grave porque se sitúa en el corazón de la seguridad social para el sector productivo de la nación. Es más grave porque ocurre en el centro de una institución —el Seguro— que tiene ingresos superiores [illegible] los 25 mil millones de soles [illegible] año, y en que cada millón [illegible] que ser utilizado en bi[illegible] trabajadores y no e[illegible]

LA IZQUIERDA PERUANA

A PROPOSITO DE UN ARTICULO DE MARKA

El Debate en Torno a la Unidad Sindical

por GUSTAVO ESPINOZA

EL incremento del papel de la clase obrera en la vida nacional se grafica también, en buena medida, en el creciente interés que despierta el análisis de los problemas en torno a la unidad sindical. Nos interesa ahora referirnos a ellos porque nuestra conducta y nuestra acción están y han estado siempre ligadas a las luchas de nuestro pueblo y porque ¡MOMENTO! es también una tribuna abierta dispuesta a contribuir positiva y creadoramente al esclarecimiento de los hechos vividos en nuestra patria y por nuestro pueblo.

Naturalmente, no queremos caer en el debate estéril ni en la confrontación personal. Aunque el tema resulta apasionante y las personas que intervienen en la discusión, conocidas; procuraremos elevar el intercambio de opiniones respetando al máximo el punto de vista de cada cual y partiendo de premisas de algún modo comprobables.

● *"POR UN MOVIMIENTO SINDICAL AUTONOMO Y DE CLASE".*

Así titula el número 39 de la revista *Marka* un artículo suscrito por Félix Arias Schreiber. Por venir de quien proviene y por los conceptos que vierte, el mencionado artículo merece una respuesta. Nosotros, naturalmente, no compartimos el pesimismo del autor. Lo que caracteriza a la clase obrera de nuestra patria en la hora presente no es sólo la imposición de topes salariales, la restricción transitoria de los pliegos de reclamos, la aburrida rutina de la desocupación. Ver las cosas desde ese tono no solamente resulta equivocado, sino parcial. Los fenómenos aludidos subsisten en la sociedad peruana como resultado de una crisis estructural muy seria y pretenden justamente ser superados por el esfuerzo revolucionario de nuestro pueblo.

Asirse entonces de tales problemas para sembrar el escepticismo en las filas del proletariado resulta derrotista, en un momento en el que lo que deviene en fundamental es elevar el nivel combativo de nuestra clase, unir al movimiento sindical, definir en torno a él una correcta política de masas que tome en cuenta no solamente la caracterización general de la sociedad peruana sino también el papel y la conducta de las fuerzas enemigas.

Un "movimiento sindical autónomo y de clase" requiere entonces no solamente de una frase, sino además de una actitud constructiva, de una conducta revolucionaria, que parta de la comprobación de las dificultades, pero que reconozca también los grandes avances que ha alcanzado nuestro pueblo en el terreno de la organización, de la lucha política, del debate ideológico, del deslinde de posiciones; realidad que conoce muy bien el autor de la nota de *Marka*, por no ser un advenedizo en la lucha social de nuestra patria.

● *"LA CRISIS DE DIRECCION" Y LAS PERSPECTIVAS*

Nosotros no compartimos tampoco aquello de "la crisis de dirección", en el movimiento obrero. A lo largo de casi ocho años, las organizaciones sindicales peruanas han demostrado una extraordinaria capacidad de orientación no obstante la difícil, compleja y contradictoria evolución de los acontecimientos políticos de nuestra patria. Lo prueba el hecho que no obstante todas las dificultades, los sindicatos se han negado sistemáticamente a ser usados como carne de cañón por las fuerzas derechistas interesadas en destruir las conquistas alcanzadas, el proceso revolucionario y el destino de nuestro pueblo.

En coyunturas excepcionalmente peligrosas, como el 10 de setiembre de 1971 en Lima, el 20 de noviembre de 1973 en Arequipa o el mismo 5 de febrero de 1975 en nuestra capital, la clase obrera peruana ha respondido con energía y con firmeza no solamente tras las banderas de la CGTP, sino también de sus organismos inmediatos, los sindicatos y las Federaciones.

Si ese esfuerzo no ha logrado cuajar en una organización centralizada o en una dirección única, ello no es atribuible, naturalmente, a la clase obrera solamente. Tenemos en el Perú un proletariado poco desarrollado, poseedor todavía de una incipiente conciencia de clase, pero aguerrido y combativo. Pero esas deficiencias —que han jugado indudablemente un papel— no han sido ni las únicas, ni las definitivas.

Félix Arias olvida y oculta el trabajo del enemigo de clase orientado hacia el movimiento obrero, no solamente para golpearlo desde afuera, desde la vereda del frente, sino también para disgregarlo, para desunirlo, para desmoralizarlo y para desubicarlo históricamente.

Ese ha sido en el Perú el papel tradicional del APRA, recogido por el MLR y sus huestes mercenarias y practicado ahora por la ultraizquierda. Porque antes lo entendía así, Félix Arias era —hasta hace no mucho— un enemigo jurado de la ultraizquierda, a la que acusaba resueltamente de haber infiltrado el movimien-

LA IZQUIERDA PERUANA

to sindical para beneficio exclusivo del imperialismo.

● *LA CGTP, CENTRAL CLASISTA Y REVOLUCIONARIA*

Algo le queda, por supuesto, al autor de la nota que nos ocupa, de este sentimiento. El lo lleva a condenar "los métodos de ordeno y mando y el estridente consignismo sectario que se ha impuesto en la actual dirección del CCUSC". Debiera advertir, sin embargo, que lo que objeta son los métodos (el ordeno y mando) y las formas (el estridente consignismo sectario); mas no las concepciones, que en buena medida ahora aparentemente avala.

Y las avala porque sin el menor rubor y sin tener absolutamente ninguna prueba, nos habla de "la unidad que una y otra vez ha levantado la CGTP"... "la unidad de los trabajadores"... que "debe forjarse en torno al gobierno...".

Conocemos nosotros el tradicional rigor de las afirmaciones de Félix Arias. Nos sorprende entonces un despropósito semejante. ¿Cuándo la CGTP ha sostenido que la clase obrera deba forjar su unidad en torno y alrededor del gobierno? ¿Con qué pruebas el columnista de *Marka* sostiene esa afirmación? ¿A quién beneficia ella sino a los que pretenden minar la base social de la CGTP alejando de sus filas a la clase obrera?

Lo que la CGTP ha sostenido siempre es la necesidad de la unidad sindical como un fin y como un medio. Como un fin, porque su concepción forma parte de la naturaleza misma de la clase. Y como un medio porque sirve y se utiliza como un instrumento de combate para alcanzar no solamente mejores condiciones de vida y de trabajo, sino también la liberación.

Lo que la CGTP ha sostenido es que la unidad de la clase obrera debe y tiene que forjarse a partir de sus propias luchas, de sus combates irrenunciables. Así lo acreditan tanto las conclusiones y resoluciones de sus Congresos, como su práctica diaria, en la que la CGTP ha levantado justas banderas reivindicativas.

A eso es que se debe el odio que destilan los patrones contra la CGTP. Parte de ese odio lo reproduce justamente *Marka* en el mismo número 39 cuando informa que en 1973 el Secretario General del APRA puso al gobierno —como condición para colaborar con él— que disolviera la CGTP. Y la condición era tan apremiante que, al no aceptarse, se frustró la posibilidad de un "acuerdo negociado".

Si la CGTP pretendía la "unidad en torno al gobierno" y el gobierno representaba "los intereses de la burguesía" —como sostiene Arias—, ¿cómo se explica entonces la extraordinaria insistencia que contra la CGTP mostraba el representante del Partido más reaccionario, más proimperialista y más prooligárquico de nuestra patria?

● *LA CGTP Y EL PROCESO REVOLUCIONARIO*

Otra cosa es sostener —como lo ha sostenido por supuesto la CGTP— que la unidad debe lograrse en primer lugar entre quienes apoyan y respaldan al proceso revolucionario. Eso no tiene nada de "capitulador" ni de "entreguista". Eso responde a una realidad concreta que hace no mucho Félix Arias suscribía.

En efecto. ¿cómo podría la clase obrera "defender" mejor sus derechos si se frustrara el proceso revolucionario? ¿En qué medida beneficiaría esto al proletariado?. La respuesta no la vamos a dar nosotros. La tiene Félix Arias mirando solamente al panorama desolador de países hermanos en los que se ha frustrado un proceso revolucionario y la clase obrera no tiene posibilidades materiales de defender sus derechos. Ni a la clase obrera ni a la CGTP le es entonces —ni le podrá ser— indiferente el destino del proceso y, por supuesto, el destino del Gobierno. Podría serle indiferente sí a un escritor, a un intelectual, a un periodista o a una personalidad política, responsable tan sólo ante sí mismo, pero jamás a una clase interesada en la liberación nacional y social.

Por eso la CGTP es y seguirá siendo alternativa y se equivocan quienes, dejándose llevar por el escepticismo, observan un panorama oscuro.

● *¿SEXTA CENTRAL O INCREMENTO DE LA DIVISION?*

Porque a eso conduce el raciocinio del columnista de "Marka". El no está de acuerdo con la CTP, porque es reformista; con la CNT, porque es confesional; con la CGTP, porque es gobiernista; con la CTRP, porque es "manipulada". Tampoco está de acuerdo con el CCUSC, porque es "estridente" y "sectario". ¿Con quién está entonces? ¿Qué plantea como alternativa para el movimiento obrero? ¿Tal vez una "Sexta Central" salida de su cabeza como Palas Atenea salió de la cabeza de Zeus, es decir terminada y perfecta?.

Félix Arias suele usar el ejemplo de un personaje de M... que escribía en prosa sin... Nosotros podremos d... parece un poco a él... nismo sin quererlo...

ENTREVISTA

HABLA UN DIRIGENTE DEL FRENTE DE DEFENSA DE LA REVOLUCION

"La Reacción Tiene Miedo"

HACE una semana se constituyó, recién, la Comisión Organizadora del Comité de Defensa de la Revolución Peruana correspondiente al departamento de Lima. Resultó elegido Presidente el dirigente de la CTRP limeña, Guzmán Rivera Castañeda, un empleado de 40 años ingresado hace poco tiempo a los ajetreos sindicales y políticos.

Rivera, limeño, casado, con dos hijos, accedió al sindicalismo al ser designado Secretario General de su base, el pequeño Sindicato de empleados del Club Sorteo Aéreo. De joven sólo fue testigo de la lucha que libraron contra los gamonales los miembros de la Comunidad Campesina de Omas, en Yauyos, donde nació.

Sin embargo, su poca experiencia no ha dificultado el que entienda claramente el delicado papel que tienen que cumplir los trabajadores que han decidido militar en la Revolución Peruana y para que distinga objetivamente entre manipulación y movilización propia de las bases.

De mediana estatura, pelo entrecano, con apariencia más de profesor de escuela primaria que de dirigente sindical, Rivera conversó brevemente con ¡MOMENTO! en el Centro Vacacional "Micaela Bastidas" de la Playa Las Conchitas de Ancón, en donde se encuentra asistiendo a un cursillo de capacitación político-doctrinaria.

Dueño de una gran sencillez, Rivera es uno de aquellos dirigentes noveles que dicen lo que piensan sin hacer matemáticas personales, uno de aquellos que aún podrían ser llamados "no contaminados".

A continuación, el diálogo:

● *¡Momento! Señor Rivera, además de la CTRP limeña a la que usted representa, ¿qué otras organizaciones forman parte de la Comisión Organizadora?*

Guzmán Rivera.—La Comisión conformada exclusivamente por representantes de las llamadas "organizaciones nacidas al calor del proceso". Estas son lógicamente la CTRP, la Federación Agraria Departamental de Lima (FADEL), el Sindicato de Educadores de la Revolución Peruana (SERP), la Asociación Nacional de Trabajadores del Arte (ANTA), la Central de Profesionales de la Revolución Peruana (CPRP) y la Juventud Revolucionaria del Perú (JRP).

● *¿Cuál es su plan de trabajo inmediato para cumplir con el objetivo propuesto?*

Guzmán Rivera.—Nuestro plan se divide en dos partes: Capacitación y Organización. La primera ha comenzado hoy (Lunes 24) con un cursillo de Capacitación Política-ideológica-doctrinaria que durará seis días. Asistirán dirigentes de las organizaciones que he mencionado. El cursillo ha sido organizado por CENCIRA (Centro Nacional de Capacitación e Investigación para la Reforma Agraria).

La segunda se desarrollará paralelamente a la capacitación y la meta final es organizar hasta agosto ocho Comités provinciales de Defensa de la Revolución Peruana que operarán en Lima. Estimamos que la gran Convención Nacional que constituirá el Frente Nacional se realizará sin más demora durante el mes de octubre de este año.

● *¿Cómo? ¿El Frente no se instalará en Julio como lo anunció hace poco Avelino Mar?*

Guzmán Rivera.—No. No será en julio. Se ha decidido postergar la fecha porque la formación de la Comisión Organizadora del Frente en Lima sufrió considerable retraso a causa de problemas internos. Además, también se atrasó el trabajo en Madre de Dios...

● *¿A qué problemas internos se refiere?*

Guzmán Rivera.—Mire, usted sabe que el paisaje político de Lima es el más variado del país. Aquí están concentradas las dirigencias nacionales de todas las organizaciones políticas, sindicales, sociales, económicas y por consiguiente la actividad política es mayor. Unos tienen mayor acceso a la prensa y otros no. En fin, hay más dificultades.

Una de ellas, la principal, fue el desacuerdo que se produjo inicialmente entre los organizadores del Frente sobre el tema de quiénes debían conformar el Frente. Un sector opinaba que de arranque todas las organizaciones, "nacidas o nó al calor del proceso". Otro planteaba que sólo "las nacidas al calor" debían hacerlo. Al parecer predominó el segundo criterio después de un buen tiempo de desacuerdo.

● *Y en esa controversia ¿cuál fue su posición?*

Guzmán Rivera.—En este asunto, yo entiendo claramente que el Frente no debe ser una organización sectaria. Por eso y para avanzar, convinimos que en la fase de organización debían ser admitidas solamente las organizaciones propias del proceso. Sin embargo, yo creo que posteriormente podrían participar activamente todas aquellas organizaciones que deseen integrar el Frente, no importan sus afinidades político-ideológicas.

● *Nos parece que ese es un terreno bastante movedizo. ¿Podría decir concretamente qué otras organizaciones serían admitidas?*

Guzmán Rivera.— Específicamente podrían ingresar organizaciones de trabajadores y de campesinos que se comprometan a hacer suya y a defender de veras a la Revolución Peruana, por encima de cualquier otra ideología.

● *¿Por ejemplo?*

Guzmán Rivera.—Lo que le he dicho entraña lógicamente la par-

LA IZQUIERDA PERUANA

Guzmán Rivera: Parece que nos tienen desconfianaza.

ticipación de la Confederación General de Trabajadores del Perú (CGTP), la Confederación Nacional de Trabajadores (CNT), la Confederación de Trabajadores del Perú (CTP), todos los sindicatos y federaciones que no estén afiliados a ninguna de las centrales y también las bases de la Confederación Campesina del Perú (CCP).

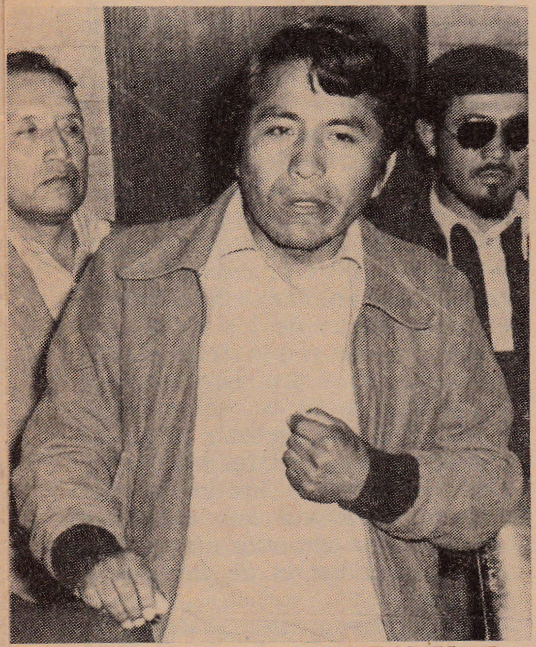

Walter Sacayco, de FADEL: Los campesinos en el Frente.

● *¿Cómo piensa usted que eso se lograría?*

Guzmán Rivera.—Con el diálogo. Yo creo que hace falta el diálogo, entre los propios campesinos y entre los obreros y campesinos, sea cual fuera su posición política.

En esto, yo opino que las propias bases tienen que decidir. La Revolución Peruana es para todos los peruanos y por eso creo que todos tienen derecho a participar en ella, en tanto que la asuman completamente y sientan que es necesario defenderla. Los enemigos no son otros trabajadores. Otros son los enemigos.

● *Después de las palabras del Presidente sobre el futuro del Frente y de lo que usted está diciendo, parece que el panorama se aclara. Dígame entonces por qué cree que varias publicaciones desataron hace poco una campaña periodística diciendo que el Frente estaba agonizando, que estaba a punto de morir, que languidecía, etc.*

Guzmán Rivera.—Esa campaña es totalmente comprensible. La reacción tiene miedo. Tiene un tremendo miedo de que las organizaciones de base se organicen políticamente dentro de la Revolución Peruana. Su temor proviene del hecho de que una vez organizado políticamente el pueblo, ellos ya no podrán manejarlo de acuerdo a sus intereses.

● *Pero la campaña no decía que ustedes se estaban organizando independientemente. Decía que los organizadores del Frente son comunistas que están tratando de torcer la revolución...*

Guzmán Rivera.—Mire, hay una arremetida muy grande de parte de la reacción a través de sus voceros de prensa. Ellos son hábiles en usar varios métodos de ataque y uno de ellos, el que más les ha dado resultado es el maccarthismo. En realidad, les ha dado resultado debido a que el maccarthismo desgraciadamente encuentra eco en amplios sectores de la Revolución, tanto a nivel de Gobierno como de militantes de organizaciones de base. La reacción sabe que con ese tipo de campañas logrará desconcertar a los militantes creando una serie de dificultades que puede muy bien aprovechar.

Por ese motivo nosotros siempre hemos reclamado más diálogo entre la conducción de la Revolución y las bases. Mire, quiero aprovechar esta ocasión para reclamar diálogo, para pedir esclarecimientos. Actualmente no hay diálogo entre los conductores del proceso y las organizaciones del propio proceso, no hay una comunicación constante que permita superar ataques como el que comentamos. Me parece que el propio Gobierno no tiene confianza en nosotros, por lo que hasta hoy nuestra participación dentro del proceso es poca.

● *En resumen, piensa usted que el Frente podrá algún día recibir en transferencia el poder nacional?*

Guzmán Rivera.—Es la única opción de la Revolución Peruana, así como el socialismo es la única opción que existe para salir del subdesarrollo. Nosotros creemos que el Frente muy bien puede constituir el instrumento que más adelante haga posible el socialismo peruano, el socialismo contenido en las propias bases ideológicas, en el sentido de que los medios de producción pasen a poder de los trabajadores al igual que el poder político y económico.

● *¡MOMENTO!*— [illegible] *cias.*

LA IZQUIERDA PERUANA ARCHIVO DOCUMENTAL

ENTREVISTA AL NUEVO SECRETARIO GENERAL DE LA CTRP

"Deben Volver a su Trabajo Todos los Despedidos..."

Esta es la primera entrevista periodística que concede Sergio Aparicio Rodríguez, flamante secretario general de la Confederación de Trabajadores de la Revolución Peruana. Aparicio, 36 años, casado, tres hijos, muestra en ella la profunda vocación unitaria del sindicalismo peruano.

● *¡MOMENTO!.—Se ha condenado a la anterior dirigencia nacional de la CTRP por su propatronalismo, su obsecuencia ante la manipulación de los burócratas de la movilización social y del Ministerio del Interior, su anticomunismo, y, en fin, por haber traicionado los intereses de sus bases. ¿La nueva dirigencia que usted preside significa que la CTRP mantendrá su línea y métodos anteriores, o que éstos van a diferenciarse?*

Sergio Aparicio.—La línea que va a seguir la CTRP en el próximo período va a ser la línea del Primer Congreso Nacional, realizado recientemente. Es decir, la organización obedecerá sólo a los intereses de los trabajadores, dentro de los postulados del Plan Inca.

● *¿Cuál es la posición de la CTRP ante los despidos de centenares de trabajadores y ante el anuncio de una próxima amnistía laboral?*

Aparicio.—Efectivamente, hay cientos de trabajadores que han sido despedidos injustamente de su trabajo. Una amnistía laboral, en consecuencia, les favorecería enormemente y haría justicia a amplias capas populares. La amnistía laboral no debe traducirse solamente en cortes de juicios, sino también en la reposición de los trabajadores despedidos arbitrariamente de su trabajo.

● *¿De todos?*

Aparicio.—Pero por supuesto. Deben volver a su centro de labores todos los trabajadores despedidos, al margen de su filiación política, al margen de que pertenezcan a esta o a otra central, o de que no pertenezcan a ninguna.

● *¿También los periodistas?*

Aparicio.—Los periodistas también son trabajadores. Y con estos trabajadores se han tomado medidas muy drásticas al despedirlos por sus posiciones políticas. Pero si vivimos en un país pluralista debemos tener en claro su condición de trabajadores y respetar sus opiniones políticas. No actuar como se ha actuado.

● *¿Dónde? ¿Qué ejemplo puede citar?*

Aparicio.—Ahí está el caso de EXPRESO, donde se ha despedido a sus periodistas en una forma condenable, sin respetar su dignidad de trabajadores. No hay razón para que a los periodistas se les despida como ahora, privándoles de su fuente de trabajo por su forma de pensar.

● *Se dijo que la CTRP definiría su posición frente a los actuales intentos de vertebrar la unidad sindical, después de su Primer Congreso. Ya es tiempo entonces para hablar sobre el tema. ¿Qué plantea la CTRP acerca de la unidad sindical?*

Aparicio.—La unidad sindical ya está dada.

● *¿Ya está dada?*

Aparicio.—Los trabajadores han visto la necesidad de unirse ante las amenazas a su estabilidad o a su subsistencia. Actualmente tienen aspiraciones comunes, demandas comunes. Hay una verdadera unidad de principios, de situaciones, de metas.

● *Sí, eso está muy bien, pero igual los trabajadores actúan dispersos en varios organismos. ¿Acaso no es correcto que todo aquello que los une se traduzca en términos orgánicos, es decir, eficaces?*

Aparicio.—Sí, eso es necesario. Los trabajadores deben tender a unirse orgánicamente. El problema son las cúpulas, algunas cúpulas de dirigentes que no quieren dejar la dirigencia y quieren solucionar las cosas únicamente desde su punto de vista.

● *Podría señalar alguna de esas cúpulas?*

Aparicio.—Prefiero no hacerlo.

● *¿Por qué?*

Aparicio.—Porque, por encima de todo, nosotros no estamos en contra de ninguna organización existente. Ellas son organizaciones de trabajadores, que son hermanos nuestros, iguales que nosotros. Por eso no queremos iniciar rozamientos sobre cosas que son secundarias. Esto quisiera enfatizarlo muy claramente: no guardamos animadversión a ningún organismo de los trabajadores, ni creemos que debe discriminarse a los trabajadores por pertenecer a tal o cual central. Ellos tienen el derecho pleno de afiliarse a una central equis, y a tener las ideas e ideologías que deseen. Nosotros nos sentimos identificados con ellos no por eso, sino por el hecho de ser trabajadores.

● *Concretamente, ¿ustedes no están en contra de la Central Unica?*

LA IZQUIERDA PERUANA

Aparicio.— No, no estamos en contra de ella.

● *Muchos dirigentes de la CTRP que combatieron contra las posiciones emelerristas, sostienen, a propósito de la Central Unica, que los cuadros sindicales de la CTRP no están lo suficientemente preparados para presentarse como alternativa ante las bases de otras centrales. En esas condiciones señalan que el comando de la Central Unica lo coparían dirigentes de otras matrices, por lo que hay que esperar a que se politicen y maduren los cuadros y las bases para participar en un proyecto unitario. ¿Qué piensa usted de eso?*

Aparicio.—A mí me parece incorrecto ese planteamiento. Porque si se trata de implementar la Central Unica hay que pensar, por encima de todo, en que se está edificando la unidad de los trabajadores para defender sus intereses, y no en capturar la dirección para garantizar el beneficio político de grupo. Si se trata de formar la Central Unica, nosotros no encontraríamos en el asunto eleccionario nuestra tarea principal, ese no sería un objetivo importante. Por lo tanto no tendríamos que preparar a nuestras bases y dirigentes con la negativa idea de que ellos tienen que ser los caudillos de la Central Unica. Pero lo que sí es necesario, lo que es fundamental, es que todos los trabajadores y los dirigentes comprendan para qué se hace la Central Unica, por qué se va hacia la unidad. Y para eso hay que hacer un trabajo de base intenso, no sólo en nuestras filas, sino también en las de otras centrales. Si los trabajadores tienen conciencia plena de lo que se está haciendo no hay por qué temer que un grupo o sector pretenda hegemonizar negativas posiciones, al fin y al cabo el conjunto de trabajadores marcaría el rumbo de la unidad. Porque la Central Unica debe representar a todos los trabajadores, no sólo a un sector.

● *Bueno, pero ¿cómo empezar? Porque para que las centrales hagan trabajo de base en sus filas con vistas a crear conciencia sobre la unidad sindical, previamente debe existir un mínimo de entendimiento entre ellas respecto a ese punto específico; una voluntad sincera, no vaya a ser que una de ellas después se echa atrás; una especie de compromiso. ¿Cuál sería ese paso inicial?*

Aparicio.—En principio yo creo que toda iniciativa para formar la Central Unica debe partir de las bases. Nada cuesta que nos reunamos cuatro o cinco dirigentes para esbozar acciones unitarias si detrás nuestro no existe una decisión expresa de las bases y una cabal conciencia en éstas sobre la unidad sindical. Pero es cierto, hay que empezar por algo y yo imagino que podría ser, por ejemplo, un pronunciamiento de todos los sindicatos, de todas las Federaciones, de todas las centrales, específicamente sobre la Central Unica. Es decir, serían las Asambleas de todos los trabajadores sindicalizados quienes autorizarían y respaldarían las acciones de las dirigencias para la unificación sindical. Ellas decidirían cómo va a ser la línea de la unidad.

● *Si las bases de la CGTP, CNT y otros organismos independientes de carácter sindical hicieran eso, si sus Asambleas autorizaran a los dirigentes a iniciar acciones para formar una Central Unica, a coordinar con otras organizaciones para constituirla, ¿la CTRP entraría en el diálogo? ¿No le importaría a usted que esté la CGTP metida en el asunto? Anteriormente en el seno de la CTRP se han registrado serias objeciones a integrar una Central Unica porque ello equivaldría a mezclarse con sectores de trabajadores que no participan de la ideología de la Revolución Peruana.*

Aparicio.—Insisto en que para hablar de Central Unica tiene que pensarse seriamente en una amplia capacitación de las bases. A nivel de ciudad esta capacitación es más fácil de realizar, pero en provincias no es lo mismo. Allí muchos trabajadores están pensando todavía como pequeños propietarios, las bases tienen muchos prejuicios que es necesario superar. Ahora si se trata de los pasos iniciales para conformar la Central, con la voluntad de las bases, nosotros no tenemos por qué negarnos a dialogar sobre una demanda de los trabajadores. Tampoco nos hacemos problemas porque otros trabajadores tengan una diferente posición ideológica, nosotros tampoco vamos a tratar de imponer la nuestra. Los asuntos ideológicos en el terreno sindical no pueden ser un factor para separar a los trabajadores, en ese sentido se debe ejercitar un verdadero pluralismo ideológico. Sin embargo, en este asunto nosotros, como dirigentes, no podemos ir más allá de los acuerdos de nuestro Primer Congreso Nacional. Pero sí es necesario hacer trabajo de base. Yo creo que en el Perú hay pocos dirigentes que hacen trabajo de base.

● *¿Qué opina del Consejo Unitario de Organizaciones Sindicales?*

Aparicio.—No conozco bien el CUOS. No he asistido a ninguna de sus reuniones. No conozco a ningún dirigente. Por supuesto, me interesaría mucho conocer qué es lo que piensan.

● *Usted está dispuesto a dialogar con los dirigentes del CUOS?*

Aparicio.— Naturalmente. Me interesaría conocer personalmente cuáles son sus puntos de vista, y qué es lo que se proponen hacer.

● *Se ha afirmado que el Congreso de la CTRP estuvo signado por la manipulación oficial ¿Usted está en condiciones de afirmar lo contrario?*

Aparicio.—Quienes dicen que hubo manipulación en el Congreso de la CTRP seguramente han estado acostumbrados a manipular. Habría que ver con mayor serenidad a qué llaman manipulación. Es fácil atacar de manipuladores, y generalizar. En el fondo, han generalizado.

● *¿Pero hubo manipulación?*

Aparicio.—Para mí que no hubo manipulación. El resultado d Congreso ha reflejado las a ciones de gente, princip de provincias, que sie visto defraudada.

LA IZQUIERDA PERUANA
ARCHIVO BIBLIOTECA AL

EL CASO VOLKSWAGEN

Radiografía de Una Huelga (I)

por: *Manuel Espinoza García*

"La propuesta de toda nueva ley... que provenga de ese sector (el empresarial) debería ser escuchada con gran precaución... porque proviene de un sector de hombres que tienen interés en engañar y hasta de oprimir al público..."

Adam Smith

DE hace 17 días se está desarrollando la huelga general de los trabajadores de la VOLKSWAGEN (VW) (MOTOR PERU S.A.) que está sirviendo de probeta social para diagnosticar la realidad laboral del país y determinar de una vez por todas si las huelgas son causa de la tensión laboral provocadas por las "cúpulas sindicales" —como señalan los empresarios— o, más bien, son el efecto lógico de la provocación empresarial al no respetar pactos ni contratos. La publicidad dada por VW al problema y su impacto sobre la opinión pública —expresada muy significativamente en el último programa de TV "Tealdo pregunta" por boca de un sacerdote—, nos obligan a sacar a la luz documentos silenciados por la empresa en su afán de alterar la verdad.

Solidaria con los sediciosos del aciago 05.02.75 —no olvidemos el permiso concedido a uno de los incendiarios de CORREO— y experta en la provocación —de 19 despedidos en 3 años 18 fueron repuestos—, la VOLKSWAGEN es veterana en denuncias falsas y manipulación de cifras; ya en setiembre de 1974 trató de sorprender al Prefecto de Lima con cifras adulteradas sobre la productividad, lo que trata ahora nuevamente de hacer con la opinión pública y las autoridades en general para neutralizar el curso del expediente Nº 6627-74-3ra. DD que se encuentra en trámite en la 4ta. SDD y, en especial, para desprestigiar la iniciativa presidencial de otorgar la amnistía laboral presentando un cuadro en el que los trabajadores, pese a tal conquista, persistirían en sus huelgas.

Las alegaciones de la empresa son fácilmente impugnables a la primera, que la huelga habría sido declarada por los dirigentes a espaldas de los trabajadores, respondemos con el Auto Divisional Nº 142-76 del 17.5.76, expediente de huelga Nº 3055-76-4ta. DD, cuyo segundo considerando señala "que en la investigación practicada... se ha comprobado *que un total de 552 obreros... han materializado en el día y hora señalado, la paralización anunciada...*". La manipulación sólo existe en los intentos del Sr. Alvarez Calderón de engañar a la opinión pública. No en los dirigentes.

En cuanto a la segunda, el silencio de la VW respecto al emplazamiento del Sindicato del 20.05.76 en el Diario "La Prensa" podría relevarnos de mayor trabajo. Deseamos, sin embargo, por respeto a la opinión pública, ahondar sobre el particular, dado que la VW insistió en sus falsedades el 21 en "La Prensa" y el 23 en "Expreso" señalando que mientras antes de la huelga se empleaba 70 hrs. hombre-vehículo (h/h/v) durante la huelga los amarillos estarían empleando únicamente 40 h/h/v. Veamos cómo difama la multinacional del escarabajo. Comparando la productividad observada en esta empresa: a la luz de documentos oficiales, Ud., amable lector, comprenderá el por qué [illegible] lencio de la VW frente al [illegible] zamiento sindical y aprec[illegible] significativa complicidad [illegible] bos diarios al resistirse a [illegible] car las rectificaciones ga[illegible] tiempo mientras actúa el [illegible] Judicial.

• *PRODUCTIVIDAD: LA CARRERA COMPETITIVA COMO TRASFONDO*

El respeto que ambas parte[illegible] nían por sus compromisos [illegible] de la VW la empresa con ma[illegible] problemas laborales en el se[illegible] automotor hasta 1972. La co[illegible] catoria para una licitación [illegible] la fabricación de motores he[illegible] por el Gobierno desató [illegible] carrera competitiva entre la[illegible] empresas (Chrysler, Nissan, T[illegible] yota y VW) que, cabalgando [illegible] bre las espaldas de sus traba[illegible] dores trataron de adjudicársel[illegible] aunque para ello fuera necesar[illegible] apretar aún más las clavijas d[illegible] trabajo, pues los niveles de pr[illegible] ductividad vigentes hasta ento[illegible] ces ya no les satisfacían en s[illegible] ansias de lograr una mejor pos[illegible] ción competitiva. Para superar[illegible] los no dudaron en atentar cont[illegible] la salud de sus trabajadores [illegible] mucho menos en despedir dir[illegible] gentes ni romper pactos. (Véas[illegible] cuadro I).

La VW, creyendo encontrarse en el paraíso empresarial monopólico de los dorados días del III Reich, en su planta de Puente Piedra pisoteó todo derecho, compromiso y pactos con tal de lograrlo. Encabezó así la lista de despedidos de su personal: de 19 casos sólo 1 ganó; y esto, con la ayuda del Ministerio de Trabajo, ayuda que se repitió para romper el pacto de producción

CUADRO Nº 1

ESTABILIDAD LABORAL EN LA INDUSTRIA DE ENSAMBLAJE AUTOMOTOR, 1973-1975 (1)

EMPRESA	DESPEDIDOS				REPUESTOS POR			NO REPUESTOS POR		PENDIENTES	RELACION
	De base	Dirig	Secs. Grales	TOTAL	Res. Min.Trab	Trato Directo	TOTAL	Desestimación Denuncia	Abandono		7/8
	1	2	3	4	5	6	7	8	99	10	11
MOTOR PERU SA	7	12	si	19	14	2	16	1	1	1	16/1
NISSAN MOTOR DEL PERU SA	6	2	si(2)	8	7	-	7	-	-	1	7/0
CHRYSLER PERU SA.	9	1	si	10	-	-	-	2	-	8	0/2
TOYOTA DEL PERU S.A.	-	11	si(2)	11	-	3	3	-	2	6	3/0
TOTAL:				48			26	3		16	8.66/1

LA IZQUIERDA PERUANA

del 6.11.70, cuya cláusula 18 señalaba que "cualquier aumento de producción será materia de nuevo convenio".

La claridad del pacto no fue óbice para que sin rubor alguno la VW negara su existencia en la contestación a la denuncia del Sindicato Nº 3738-72-6ta. DD. y mucho menos para que confesara que, para romper el pacto, hubiera desatado "una campaña de presión para obligar a producir más" Res. Div. Nº 96-73 del 23. 2.73, 3er. considerando, consentida. (Véase cuadro II).

Como se aprecia del cuadro adjunto, a fines de setiembre de 1974 la empresa ni se puso de acuerdo para falsear las cifras (véase puntos 1 y 2), afortunada y oportuna contradicción verificada en el Despacho Prefectural que salvó a la dirigencia y al suscrito de sufrir la amarga experiencia de seis meses atrás en que 13 dirigentes fueron detenidos por 39 días por una acusación calumniosa de la VW de "sabotaje a la producción".

Se comprueba igualmente que la productividad más elevada se logró con el acuerdo del 14.11.74, obtenida mediante el desahogo de los "cuellos de botella" del proceso productivo largamente recomendados por los trabajadores.

Finalmente, vemos que jamás existieron las 7 h/h/v.

● *PRODUCTIVIDAD EN LA VW, ¿CRITERIO EMPRESARIAL O PRETEXTO PARA LA PROVOCACION?*

La VW emplea el término productividad cuando le conviene para hostilizar a su personal o para sus planes sediciosos cuando regala permisos indeterminados por motivaciones extra-laborales o cuando trata de frustrar la iniciativa presidencial de la amnistía laboral.

Expliquémonos:

a) La productividad es directamente proporcional a su política hostilizadora, pues la alegan para violar el acuerdo del 14.11. 75 —que establecía una tregua hasta finalizar la controversia—, dado que el Expdte. Nº 6627-74 se encuentra en estos instantes en la 4ta. SDD por apelación del 12.03.76 por escrito Nº 6321. ¿Es ello falso, Sr. Alvarez Calderón? Y la apelación se debe a que el CENIP (Centro Nacional de Investigación de la Productividad)

CUADRO II

NIVELES DE PRODUCTIVIDAD EN VW POR AUTOMOVIL

Según documentos de fechas señaladas

1)- 23.9.74,Gerencia VW.....	290 h(1)	x 40 v.=	54.37'	h/h/v(2)	(falso)
2)- 24.9.74,Denuncia VW a Prefectura.....	262 h	x 40 v.=	49.12'	h/h/v(3)	(falso)
3)- Sindicato 23.9.74.....	292 h	x 40 v.=	54.40'	h/h/v	(real)
4)- Visita Nº69712 del 7.11.74:	308 h	x 42 v.=	55.	h/h/v	(real)
5)- Pacto del 14.11.74.....	312 h	x 44 v.=	53.18'	h/h/v	(real)
6)- Iniciación estudio CENIP.. el 21.07.75.....	312 h	x 44 v.=	53.18'	h/h/v	(real)
7)- 12.04.76 VW presencia hostilidades y retira.. 34 hombres.....	278 h	x 38(Apx)	54.50'	h/h/v(4)	(real)

(1) h = hombre. Cada uno labora 450 minutos diarios.
(2) h/h/v = hora-hombre-vehículo.
V.W. presentó esta cifra que robustecía la productividad a despecho de la real (4) La contradicción con las cifras (1) de la Gerencia salvó a la dirigencia de ser detenidos nuevamente por "sabotaje a la producción".
(4) Esta fecha se reiniciaron las hostilidades, pese al pacto del 14.11.74 y a que no estaba aún concluído el trámite.

lejos de hacer lo que le ordenó el auto Nº 35-75-3ra. DD con fecha 23.1.75, hizo otra cosa, pese a las advertencias del Sindicato entre las cuales se encontraba la observación de su contrato con MOTOR PERU S.A. que no tenía...fecha. ¿Imagina Ud. amable lector que una multinacional respetable —pero no por ello respetuosa— cometa un error de firmar un contrato sin fecha? ¿No huele más bien a otra cosa teniéndose en cuenta la protesta del Sindicato?

b) La productividad es inversamente proporcional al interés del público consumidor: esperando el alza de precios del nuevo modelo EA 489, la empresa mantiene 102 trabajadores paralizados desde octubre de 1974. Esto suma alrededor de 36,000 h/h perdidas, esto es, S/. 22' 000,000.00 que los cargaron indebidamente al modelo de automóvil pagado por el público consumidor. Pese a la Autorización del Ministerio de Industrias según la Memoria VW de 1975, "la empresa postergó su inicio...para 1976". Nos aproximamos al medio año y.....seguimos esperando. ¿Será hasta el nuevo aumento? El tiempo nos lo dirá. Mientras tanto, se despilfarran la fuerza laboral y.....la productividad.

● *"PARA MENTIR Y COMER PESCADO..."*

Resta solamente un punto sobre la afirmación de que los amarillos estarían produciendo 40 h/h/v. En primer lugar, la empresa como veremos luego de su confesión, pone en estas circunstancias personal extra a las líneas (empleados y Jefes) frente a los cuales el trabajador común experimenta una "competencia" sui géneris y desleal, igual a la que experimentaría un fondista frente a un velocista que se introdujera súbitamente en un corto trecho de una maratón. Mientras el velocista, a la ventaja de estar fresco, agregaría la de "competir" en una distancia muy breve, el maratonista estaría fatigado y, además, debería medir sus fuerzas para llegar al final de la meta. Esta verdad que el Sindicato nunca pudo verificar, la acreditamos... por confesión de parte.

Escuchemos la respuesta dada a este respecto por la VW en la denuncia Nº 2206-74-7ma. DD. con fecha 10.07.74, pág. 10: "En términos generales, no se recurre a lo que la organización sindical sostiene que existe, puesto que los Jefes y empleados NORMALMENTE NO INGRESAN A LAS LINEAS DE LA PRODUCCION, SALVO EN AQUELLOS CASOS EN QUE...ESTOS (los trabajadores obreros) DELIBERADAMENTE QUIEREN ENTORPECER LA PRODUCCION".

Si como hemos visto no son los trabajadores los que bajaron nunca la productividad en estos últimos 30 meses, apreciamos que los jefes y empleados ingresan a la línea CUANDO QUIERE LA EMPRESA HACER APARECER MAYORES INDICES DE PRODUCTIVIDAD, RETIRANDOLOS A LOS POCOS DIAS, UNA VEZ REGISTRADOS MOMENTANEOS AUMENTOS QUE INFLAN FALSAMENTE LA PRODUCTIVIDAD.

Dice un viejo adagio que "para mentir y comer pescado...hay que tener mucho cuidado...". Otro nos enseña que "al mentiroso conviénele tener memoria", pues "no hay en el mundo un mentiroso tan perfecto, que pueda decir una mentira perfecta" ¿Verdad, amigo lector?

LA IZQUIERDA PERUANA ARCHIVO BOLIVIANO

Sutep: Plataforma y Tácticas Demagógicas

por: JORGE CHUMBE

LOS ultraizquierdistas de "Patria Roja", "Bandera Roja" y el Apra que manguean en el Ejecutivo del Sindicato Unico de Trabajadores de la Educación Peruana (SUTEP) así como en sus centrales cooperativas de todo el país y de Lima han dado un volteretazo en sus comunicados: del insulto mutuo han pasado a proclamar en coro la lucha frontal contra el Gobierno so pretexto de una acción reivindicativa.

A los dirigentes del SUTEP nunca les interesó la solución de los problemas económicos y sociales de los maestros. Estas fueron sólo banderas de agitación para enfrentar a los maestros con la Reforma de la Educación y con el Gobierno. El uso del membrete de "clasismo" nunca se justificó. Jamás se ha hecho entre los maestros una labor que concientice su vinculación con las luchas del proletariado. A lo más, se ha practicado agitación política contra las organizaciones realmente de clase de los trabajadores. En particular contra la CGTP, y por supuesto contra los países del socialismo real.

A pesar de eso, los maoístas encaramados por ahora en la dirección del Sutep piensan que los educadores los van a seguir como antes. Su subjetivismo nada clasista (su creencia de que lo que ellos piensan lo van a pensar también las bases) les impide ver que los despilfarros en las cooperativas así como la anarquización y división que han introducido en la organización magisterial ha creado una nueva situación.

• *VOCINGLERIA*

Algo más. El subjetivismo conduce al ala más ultra de la dirección sutepista al sectarismo: así tenemos que los pronunciamientos que se hacen a nombre del Ejecutivo del Sutep son en realidad del grupo político "Patria Roja".

Maoistas y apristas endosan los males del magisterio y del pueblo al Gobierno Revolucionario. Para ellos, la oligarquía y el imperialismo nada tienen que ver con el hambre y la miseria del pueblo. Quiero tocar sólo un punto de la plataforma del Sutep para demostrar su demagogia.

En el aspecto económico solicitan solapadamente 4,500 soles de aumento mensual para todos los maestros, empleados administrativos, de servicio, maestros cesantes y jubilados, etc. Este planteamiento es absurdo por dos razones:

1º Porque no está acompañado de una idea sobre financiación que permita el aumento sin aplicar mayores impuestos al pueblo.

2º Porque los sectores más rentables de la producción como los mineros y bancarios han logrado aumentos de 1800 soles a 2,100 soles máximo. Plantear entonces los 4,500 con el contrabando de los 150 soles diarios es oportunismo y demagogia.

• *NO VAN CONTRA CAPITALISTAS*

Sutep no acompaña sus planteamientos económicos con un estudio de financiación porque teme lesionar los intereses de los capitalistas, a quienes amamantan, como lo demuestran los 200 millones de soles que la Cecoostep ha prestado a tres compañías capitalistas.

• *SE ENVALENTONAN LA ULTRA Y EL APRA*

Es notoria la pérdida de influencia de apristas y maoístas en el magisterio. De allí su necesidad de agitar nuevamente para no perder las masas. El rechazo del Gobierno Revolucionario a la salida electoral y de constituyente planteada por el Apra y la ultra los ha desesperado. Pero los maestros no caerán nuevamente en la trampa. Incluso se adelanta que el Sutep no declarará ninguna huelga.

El apoyo de algunos d principalmente "Expreso", tribuye al envalentona del Sutep. *¡Qué paradoja diario de la Comunidad Ed va publicitando gratuitame los enemigos de la Reforma cativa!*

• *TACTICA SUBJETIVI*

Los ultras de una facción Sutep creen que a los traba res de la educación se les co ca a la lucha por intermedi comunicados. Suponen equiv damente que la "consigna m grosa" permitirá que los ed dores entren a la lucha sin ber preparado las condici subjetivas.

¿Con qué masas realizarán lucha? ¿Con los maestros div dos en diferentes organizacio sindicales, precisamente por acción aventurera y anarqui de los dogmáticos del Sutep?

Ningún revolucionario hone to puede concebir la lucha s unidad de las bases y sin un ex men de la coyuntura política co creta. Plantear la lucha *por lucha* no es otra cosa que traf car con las aspiraciones del m gisterio, pretender alcanzar s respaldo pero no para conqui tar sus reclamos justos, *sino pa ra utilizar esas banderas con fi nes contrarrevolucionarios.*

• *ALTERNATIVA*

Los educadores deben reorien tar el movimiento sindical de su sector. Es urgente la elaboración de una nueva táctica y estrategia. Esta debe combinar la lucha por la profundización de las conquistas sociales y económicas del pueblo con el logro de las reivindicaciones de los maestros. Esto indica la necesidad de aislar a la dirección dogmática del CEN del Sutep y coordinar acciones con todos los sectores verdaderamente interesados en las conquistas magisteriales. Bases del mismo Sutep que honestamente consideraron justa la línea de este organismo y hoy comprueban la traición de sus dirigentes; militantes de la FENTEP que mantienen con firmeza una línea justa y que han soportado la más vil campaña de la reacción; educadores del Sindicato de la Revolución y maestros militantes de la Democracia Cristiana y sectores independientes, todos deben formar un sólido frente contra el dogmatismo y la prepotencia de los enemigos del magisterio y de la liberación nacional.

LA IZQUIERDA PERUANA ARCHIVO DOCUMENTAL

El Mensaje de Julieta

Por: **JAIME FIGUEROA VASCONES**

ESTA no es una Julieta cualquiera. Mucho menos, la Julieta de los Espíritus que nos ofreció Antonioni. Esta es una Julieta diferente.

Claro que tiene mucho espíritu, pero espíritu revolucionario. La tuvo desde niña, cuando veía a sus padres explotados. Lo tiene mucho más ahora que vive en el exilio, trabajando por su Chile.

¿Quién no conoce en Chile a Julieta? Julieta, pequeña de tamaño, pero grande en ideas y corazón. Ella hacía temblar "momios" en el Parlamento o en las Plazas de Coquimbo o Atacama. En las fábricas, en las escuelas, Julieta era un compañero más. Infatigable en la lucha, intransigente en la defensa de los derechos vulnerados.

Julieta Campusano: más allá de las lágrimas

Muchos en Chile la comparan con La Pasionaria, la célebre española que nunca cayó de rodillas. Pero ésta es Julieta. Diferente. Más chilena que el copihue y más brava que los vientos del sur. Es Julieta Campusano.

● *JULIETA NO SABE LLORAR*

Desciende del avión, sonriente. Llega a Lima de Europa, donde vive provisionalmente. La imaginábamos preocupada. Dos días antes de que llegara a Lima, los cables anunciaron la detención en Santiago de la hija de Julieta y de su yerno, junto con otros patriotas chilenos.

Julieta es veterana de mil combates y sabe dónde "ponerse el alma" en casos semejantes. Sondeamos a Julieta. ¿Sabe algo sobre lo que ocurre en Chile en este momento? le preguntamos. "¡Claro —responde— siguen atropellando gente! Acaban de apresar al Sub-secretario General del Partido Comunista Chileno, Víctor Díaz, y a muchos otros luchadores, entre ellos a mi hija Dolores y a mi yerno. Otra de mis hijas está con detención domiciliaria".

Julieta nos cuenta todo esto sin inmutarse. Vuelve a sonreír ¿Dibuja una sonrisa? ¡Qué va! Julieta no sabe aparentar. Ella es como las mujeres vietnamitas que en medio del combate o frente a los cuerpos destrozados por el napalm entonaban canciones populares o revolucionarias pero jamás dejaban caer una lágrima. "La victoria será nuestra", afirmaban las vietnamitas. Julieta también nos dice: "en definitiva la victoria será del pueblo chileno". "Mi pueblo es mil veces heroico, no ha sido ni será nunca derrotado"

Julieta advierte. "Yo le puedo decir, compañero, que todos los patriotas y revolucionarios chilenos estamos más unidos que nunca. Por su parte la Junta fascista con cada nuevo zarpazo que lanza, muestra su absoluta debilidad y su total incapacidad para solucionar los problemas fundamentales del pueblo chileno".

● *NADIE CREE EN ELLOS...*

"En este aspecto —prosigue— le puedo asegurar que ya ni los propios organismos al servicio del imperialismo creen en Pinochet. Hasta Alejandro Orfila, Secretario General de la OEA, por ejemplo, ha denunciado la violación de derechos humanos que perpetra la Junta. En este momento hay 20 mil viudas y cerca de 32 mil niños huérfanos a causa de los crímenes que diariamente comete la dictadura contra el pueblo chileno".

En 1970 Julieta Campusano es reelegida senadora por Atacama y Coquimbo con la más alta votación. En 1965, obtuvo este cargo por primera vez. Julieta fue una pieza clave en la batalla que libró la Unidad Popular en favor del pueblo chileno. Ella luchó hasta el final por impedir las maniobras de la reacción "momia" en el Parlamento y en favor de los proyectos que presentaba la Unidad Popular para hacer avanzar el proceso transformador. Era una batalla muy dura pero fecunda", nos dice. "Luchamos hasta el final pero la reacción tenía recursos y estaba armada. Así sobrevino lo inevitable. La tragedia. El 13 de setiembre, abriéndome paso con mi carnet de parlamentaria en la mano avancé por Teatinos hasta el local de mi Partido. Allí estuvimos hasta el final, cuando la tropa azusada por los generales traidores ordenaron allanar también el local del Partido Comunista Chileno".

Julieta es veterana militante del Partido Comunista de su país. "Recibí mi carnet el año 1936. He sido testigo de muchos hechos históricos en mi país y le puedo asegurar que nunca mi pueblo fue derrotado. Mucho menos lo será ahora".

● *UN MENSAJE PARA EL PERU*

Julieta ha llegado como delegada de la Federación Democrática Internacional de Mujeres al II Congreso de la Unión Popular de Mujeres Peruanas. "Estoy sumamente emocionada de poder participar en este evento", nos dice. Conozco de cerca la conciencia patriótica de la mujer peruana. Tengo grandes esperanzas en su porvenir, en el de su juventud, sus mujeres y su pueblo en general.

El pueblo y el gobierno peruano están dando en este momento un gran ejemplo al mundo. Acá se ha formado un solo frente de hombres y mujeres. Una sola causa. Y eso es sumamente positivo. Estoy segura de que ustedes vencerán. Por eso quiero saludar muy fraternalmente a este pueblos del mundo porque es roqueremos y que tanto admiramos los chilenos".

Julieta habla como maestra. Es maestra y revolucionaria. Es latinoamericanista y chilena. Es internacionalista y patriota. Ama a su pueblo porque es parte entrañable de él, ama a todos los pueblos del mundo porque es rojo su corazón.

LA IZQUIERDA PERUANA ARCHIVO DOCUMENTAL

Los Metalúrgicos Aclaran a "Marka"

FEDERACION DE TRABAJADORES DE LA INDUSTRIA METALURGICA DEL PERU (FETIMP) AFILIADA A LA CGTP

Lima, 25 de Mayo de 1976

Señor

Director de MOMENTO
De nuestra mayor consideración:

En legítima representación de la FETIMP tenemos la satisfacción de dirigirnos a Ud. para solicitarle vuestra colaboración en la publicación de la presente carta aclaratoria que hemos hecho llegar a la Revista "Marka", sobre afirmaciones temerarias que se vierten en contra de los actuales dirigentes sindicales de nuestra Federación.

Expresamos nuestro indignado rechazo a dichas afirmaciones aparecidas en la columna "Golpe por Golpe", en el último número de dicha revista de fecha 20 del presente por ser falsas de punta a cabo y que en las actuales circunstancias, cuando estamos en vísperas de empezar una **huelga general**, la misma que debe arrancar el 27 de los corrientes a horas 7 a.m., resulta tremendamente dañina para los intereses del proletariado metalúrgico.

Desde ya agradecemos la gentil publicación de la carta que adjuntamos, la misma que ha sido entregada a la revista "Marka" con fecha 24—5—76.

Por la Federación:

JOSE CHAVEZ C.— SEC. GENERAL
PEDRO PEÑA C.— SEC. ACTAS.
BENJAMIN GABRIEL.— SEC DE COORDINACION.

Señor

Director de la Revista "Marka"
CIUDAD
S.D.

Los dirigentes abajo firmantes, en legítima y auténtica representación de la Federación de Trabajadores de la Industria Metalúrgica del Perú (FETIMP), señalando domicilio legal en Jr. Moquegua Nº 643—4—Lima, nos dirigimos a Ud. para expresarle lo siguiente:

Que, habiendo aparecido en el último número de la Revista "Marka", de fecha 20—5—76, en la columna "Golpe por Golpe", afirmaciones como: "Existen dirigencias de Federaciones, que las bases rechazan, pero, que dado el sistema manipulatorio que se implementa, éstas se mantienen en las cúpulas. En la actualidad este es el caso de la FETIMP"; nos causa extrañeza que en vuestra revista se viertan afirmaciones temerarias y antojadizas, que no guardan ninguna relación con los hechos, ni la línea sindical que orienta las acciones de lucha en nuestra Federación.

La FETIMP nunca ha sido manipulada por los dirigentes; desde 1965 año en que empezamos su reconstrucción (en 1964, fue quebrada por los aventureros de la ultra y seudo izquierda, encabezados por el ciudadano Ismael Frías), hasta la fecha mantiene nuestra Federación muy en alto las banderas del sindicalismo clasista y la democracia sindical, vale decir, que todos los acuerdos se adoptan por decisión de la mayoría, practicamos el Centralismo democrático.

Debemos señalar que nuestra Federación, es la única en el país, que todos los años realiza elecciones generales y por esto, los dirigentes somos elegidos en períodos anuales y por el sistema de la Cifra Repartidora, de tal suerte que siempre en la Junta Directiva, están representadas todas las tendencias que existen en nuestra organización.

En 1974, en las elecciones fueron derrotadas las dos listas de la ultraizquierda, sin embargo, 6 miembros de dichas listas tuvieron representación en la composición de la Directiva. En 1975, a las elecciones se presentaron dos listas, la encabezada por nosotros y la que representaba las posiciones seudorrevolucionarias y no obstante que los seudoclasistas volvieron a ser derrotados ampliamente, sin embargo, 6 de ellos integran también el actual consejo directivo. Esto, no lo tiene otra federación en el país. No hay, pues, control burocrático y bases fantasmas como en la CTP o el CCUSC.

Nuestra Federación, realiza normalmente dos Asambleas de Delegados al mes y cuando los problemas son graves como ahora, realizamos hasta 4 asambleas de delegados. En el mes de Abril, por ejemplo, realizamos asambleas, los días: 7—15—20 y 26.4 asambleas en un mes, en el presente mes hemos hecho asambleas los días 13 y 19; (en esta última se fijó la fecha definitiva del comienzo de la Huelga General planteada por la actual Junta Directiva.

Todas las acciones de lucha del proletariado metalúrgico, como la huelga general que emprendemos el 27 de los corrientes, siempre han sido decisiones tomadas con el acuerdo mayoritario de las bases en defensa consecuente de los intereses nuestra clase. La amplia mayo nuestras bases responden a la tación de clase de la Directiva; algunos delegados que por cons políticas partidarias discrepan nosotros, pero, ese no es el sen las bases, en caso contrario ya hubieran censurado. Nos sen satisfechos de ser los dirigentes una Federación, que permanente está en pié de lucha, que jam hipotecado su independencia pol de clase, y que siempre ha sa desplegar luchas heroicas en def de sus bases y en solidaridad co resto de los trabajadores de nue patria. La solidaridad de clase hemos manifestado en mil oport dades, allí por ejemplo está el P de Protesta de 48 horas, que hic en Junio de 1973, en apoyo de compañeros de SIDER PERU, cu do despidieron a 48 trabajado Cuando nos pronunciamos públ mente en Agosto de 1975, recha do la medida de deportación que ciera el Gobierno con los periodis de la Revista "Marka". Actualme nuestra Federación manifiesta res tamente su apoyo con la lucha de trabajadores mineros, pescadores periodistas, que no tienen estabili en el trabajo.

No hay, pues, ningún fundame de peso, para que se nos ataque teramente, tal como lo hace la de cha, los empresarios, los capitalist el APRA y el CCUSC esto beneficia únicamente a los enemigos de nuestra clase a la burocracia reaccionaria del Ministerio de Trabajo, y a quienes pretenden dividir y destruir nuestra Federación, fundamentalmente ahora que emprendemos una huelga general por la inmediata reposición de todos los trabajadores arbitrariamente despedidos y la justa solución de todos nuestros problemas.

Pensamos que el autor de dichas afirmaciones, está mal informado esperamos que vuestra revista colabore con nuestra lucha. Agradecemos de antemano la atención a la publicación que le solicitamos.

Sindicalmente.

JOSE CHAVEZ C. Sec. General.
CESAR CORCUERA.— Sec. Disciplina.
TEOFILO QUINTANILLA C.— Sec. Defensa.
ANTONIO CRISOSTOMO O.— Sec Prensa y P.
JULIAN SIERRA C.— Sec. Organización.
PEDRO PEÑA C.— Sec. Actas.

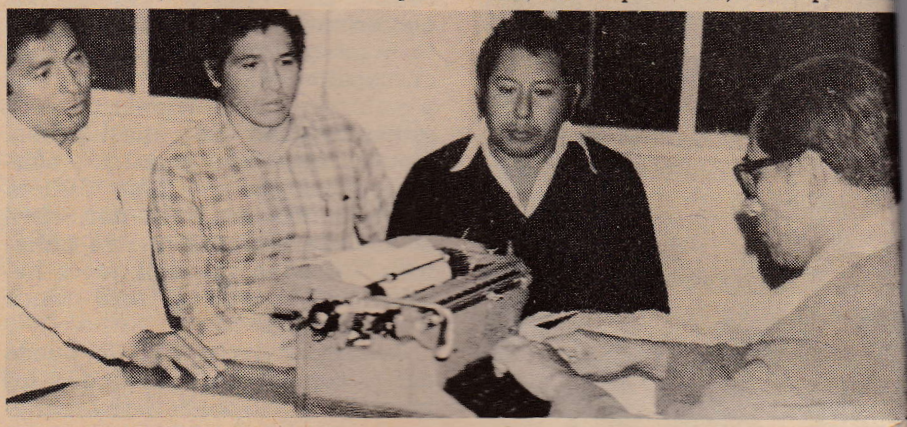

El Ministro de Trabajo dice: Nada con la CGTP, nada con la FETIMP.

LA IZQUIERDA PERUANA

MEDICINA

Por la Integración en Salud

Alejandro Bazán Gonzales

EL Tercer Foro convocado en lo que va del mandato de la actual directiva del Colegio Médico del Perú debatió el tema "Ministerio de Salud o Seguridad Social" y, por primera vez, una convocatoria de esta naturaleza contaba con la participación de todos los sectores de opinión que se dan en el gremio médico, incluso la Asociación de Médicos Progresistas considerada de la oposición por el grupo oficial. La presencia de esta organización progresista era consecuencia de la invitación cursada por el coordinador y posteriormente moderador del foro, Dr. Francisco Sánchez Moreno Ramos, lo que demuestra que en el seno de la colegiatura médica existen dos tendencias, una sectarizante y excluyente, dispuesta a impedir la unidad del gremio como la impregnada en el último boletín del Colegio Médico, y otra tendencia preocupada por implantar el juego pluralista y tratar de establecer coincidencias básicas entre los profesionales médicos.

Participaron dos funcionarios, los Drs. Mario Castillo, del Ministerio de Salud, y Dámaso Gonzales, del Seguro Social, quienes públicamente manifestaron que las opiniones allí vertidas eran de estricta responsabilidad personal. Asimismo, el Dr. Javier Arias Stella, Presidente de la Academia Peruana de Medicina; el Dr. Alvaro Vidal Rivadeneyra, Presidente de la Asociación de Médicos Progresistas, y el Dr. José Barsallo, en representación de la Asociación de Médicos del Seguro Social del Perú.

Inició las intervenciones el Dr. Mario Castillo, señalando que uno de los aspectos que ha gravitado negativamente en la situación sanitaria actual ha sido la ausencia de una adecuada planificación y la incoordinación de las acciones de los servicios de salud en todos los niveles. Estimó conveniente conceder la hegemonía en la formulación de la política de salud y en la aplicación de los programas al Ministerio de Salud. A continuación, el Dr. Dámaso Gonzales planteó con riguroso celo formal y conceptual, la filosofía de la Seguridad Social, expresando que el Seguro Social era un instrumento de la misma; señaló que la potestad normativa del Ministerio de Salud era indiscutible y obligaba al Seguro Social, pero que en la esfera de las acciones de salud, el Ministerio de Salud y la Seguridad Social compartían responsabilidades que era menester coordinar. Se refirió a las definiciones de coordinación e integración dadas por la Oficina Sanitaria Panamericana y la Organización Mundial de la Salud, y con honestidad intelectual sugirió que debería procederse de inmediato a la coordinación entre dichas instituciones, dejando la integración para el momento que el desarrollo ulterior de la política de salud lo permita. Ambas intervenciones se limitaron al aspecto técnico, evitando incursionar en la connotación política de la **cuestión sanitaria**. Mostraron especial cuidado en no tomar partido por la coordinación o integración, señalando a ésta como un estado ideal y proponiendo a aquélla como un paso factible inmediato.

El Dr. Javier Arias Stella tuvo dos fases nítidamente diferenciadas en su exposición. Comenzó realizando una caracterización económico-social de lo que él llamó el septenato, denunciando que la política de gobierno en ese período no mostró preocupación por los problemas del **"Perú profundo"**, y que en el caso de la salud, aproximadamente dos tercios de la población se mantenían al margen de la mínima atención. De inmediato focalizó su exposición a sostener su tesis de que la manera más viable para ampliar la cobertura de salud a todos los peruanos sería la extensión de la Seguridad Social a toda la población, lo que se alcanzará en forma progresiva, de acuerdo a la filosofía gradualista de la segunda etapa de la Revolución, cuando se logre la ocupación plena, en virtud del avance económico social del país.

El Dr. José Barsallo dedicó su intervención a demostrar la incapacidad operativa y planificadora del Ministerio de Salud; trató de relevar algunas de las virtudes de la Seguridad Social y posteriormente sentenció que la integración de los servicios de salud sólo se dá en los países socialistas, y que Cuba ha podido hacerlo debido a que decuplicó el presupuesto de salud con el apoyo de Rusia. Fue pródigo en adjetivaciones en torno a los sistemas totalitarios.

Estas alocuciones fueron de carácter fundamentalmente político, la primera contrarrevolucionaria, la segunda macartista y anticomunista. En su contenido respecto al problema de la salud apuntaron a desprestigiar, en base a una supuesta incapacidad, al Ministerio de Salud para restarle autoridad como entidad rectora y ejecutora en lo que debe ser, a corto plazo, la integración de servicios que deberá consagrar la Ley de Reforma de la Salud. No cabe duda de que ambas intervenciones se complementaron, de modo que, descalificado el Ministerio de Salud, resultara como posibilidad lógica la extensión progresiva de la Seguridad Social como único camino para la ampliación universal de la cobertura.

La proposición de que la Seguridad Social puede ampliar su cobertura hasta universalizarla en el marco del sistema capitalista, encuentra su más rotundo mentís en la comprobación histórica de que no existe un solo país capitalista que haya resuelto el flagelo de la desocupación y que otorgue ocupación plena a sus pobladores. Vale decir, quien plantea, incurso en el esquema capitalista, la extensión de la Seguridad Social, no desea realmente la solución del problema, porque lo hace a sabiendas de que no será posible la ocupación plena. La opinión de que el Servicio Integrado de Salud es una creación de los sistemas comunistas demuestra falta de información, pues ignora que la propia Organización Mundial de la Salud y la Oficina Sanitaria Panamericana manifiestan: "Hay consenso en las Américas —y nos atreveríamos a decir en todos los países del mundo en desarrollo— en que las acciones de protección, promoción y reparación de la Salud deben planificarse, ejecutarse y evaluarse en forma lo menos coordinada, sino totalmente integrada".

Lo que quiere decir que Cuba es el único país latinoamericano que gracias al sistema económico-social instaurado, ha sido capaz de aplicar las recomendaciones técnicas de los organismos internacionales calificados. Por otra parte conviene establecer que en cada uno de los países socialistas ha existido un camino autónomo y peculiar en la solución de sus problemas de salud.

El Dr. Alvaro Vidal Rivadeneyra, Presidente de la Asociación de Médicos Progresistas, estableció con precisión que el problema de la salud se encontraba inmerso en las contradicciones que devienen del contexto económico social del capitalismo, y que la única manera de resolverlo es con la transformación de la estructura político-social al modelo socialista. Llamó la atención sobre el tema motivo de la convocatoria, que concitaba una suerte de exclusión de una u otra institución, cuando lo procedente era la integración de ambas en un servicio nacional de salud. Estableció que cualquier otro camino no significaba sino la defensa del statu quo responsable de la actual insuficiente cobertura de salud. Su intervención enriqueció el debate imprimiéndole un cariz principista y doctrinario, definiendo con claridad la propuesta decididamente integracionista del sector de vanguardia de la profesión.

Un amplio debate sucedió a las intervenciones de los panelistas. Durante su desarrollo quedaron rebatidos los sofismas a los que tradicionalmente ha recurrido el grupo reaccionario para combatir la integración de servicios. Tal es el caso de la afirmación de que el gremio médico se había manifestado a través de los procesos electorales con un rechazo al Servicio Nacional Integrado de Salud. Se demostró que lejos de haberse propiciado un debate alturado, se satanizó esta propuesta, creando el pánico entre los médicos de que su instauración significaría la abolición de la práctica privada, lo que constituye una rotunda mentira. En la ronda final concedida a los panelistas, cuatro de ellos opinaron, con ligeros matices diferenciales, por la conveniencia del Servicio Nacional Integrado de Salud, transitando por un período de coordinación, consagrándose así un triunfo, más de los médicos progresistas, del necesitado pueblo peruano.

Al levantar el acto, la dirección del debate pidió un voto de aplauso, que le fue concedido, al diario "Correo" por su decidido apoyo a estos certámenes. Al hacerlo, se estaba saludando a la prensa socializada, que aun con los serios errores del presente ha significado un avance en la democratización de la comunicación social escrita.

LA IZQUIERDA PERUANA ARCHIVO BIBLIOTECA

La poesía folklórica surge con las primeras canciones del hombre. La poesía fue una de las canción primera, cuando no ensalmo mágico. Surgió antes, pero acompañando fielmente el nacimiento de la cultura humana.

Poesía folklórica, poesía anónima, creada por el genio popular, en los siglos: delicada o no, sencilla o no, violenta, ruda, fantástica, cargada del genio popular regional, marcando siempre el gusto del pueblo, su elección y su estilo, variado estilo, arbitrario tantas veces, dando a conocer abiertamente un espíritu peculiar, sus necesidades, placeres, dolores. Y cantando gestas heroicas, sucesos misteriosos.

Al conocer su poesía folklórica se conoce por lo firme una nación. No hay nación verdadera sin poesía folklórica, canción, música, voces, los ritmos únicos.

● POESIA FOLKLORICA CUBANA

QUE tomó el criollo cubano, blanco, negro o pardo, de las canciones de letra tan poética en los españoles primeros, de la continua emigración española, villancicos, fandangos estribillosos? ¿Y qué de los esclavos negros para fundir la poesía-canción general cubana? Poesía-canción decimos porque la poesía cubana folklórica, como la española y la universal, se creaba para cantar, forma del cantar. Aquí: cuarteta (viniendo de la copla española e independizándose en giros verbales y en su música), décima, guaracha, bolero, son, etc. Tomó el pueblo cubano del español la herencia grande y capitosa; del negro esclavo, y de los criollos, y de la posterior cubanía o "cubanería" que es voz popular, la mezcla deslumbradora, bien definida, única. La poesía cubana silvestre, definida, constante, fluyente, y seguramente infinita, se completó, se afirmó en sí misma, llena, en el prodigioso siglo XIX cubano, siglo en el que el país tomó conciencia propia, cultura y política. Se cubanizó desde el baile —contradanzas y danzas cubanas, habaneras y danzones, como simples ejemplos— hasta la poesía folklórica y "culta". Surgieron maestros generales: Varela, Céspedes, Martí, Varona... Saumell, Cervantes, Heredia...

Y surgieron el Punto cubano y sus tonadas, la cuarteta, la décima, en el guateque, ya definidas, y las canciones de las danzas y las guarachas y el tumbao rumbero. Allí, la poesía silvestre, la raíz cubana, fuerte.

El mismo romance folklórico español sufrió cambios hondos en la América en nueva naturaleza, en nuevas costumbres. En Cuba conocemos de un romance criollo colmado de una insondable poesía de la nostalgia y del misterio humano:

Yo he visto una matancera
sentada en un arenal
y yo la llamo, la llamo
y ella no quiere bajar.
Ella sólo se divierte
con flores de otro jardín,
y yo la llamo, la llamo
y ella no quiere venir.
Arrea, caballo blanco,
sácame de este arenal
que me vienen persiguiendo
por la tierra y por el mar.

Así de tan poderoso, este romance delicado se halla cogido, para su bien temporal, por la forma española folklórica maravillosa. Habría que esperar a las guarachas para conocer de un romance cubano auténticamente libre, condicionado por los ritmos del país, un romance con estribillo, "Juan Quiñones", que es forma aleluya ya, tocada por la cuarteta y la plurirrima:

Estaba don Juan Quiñones
haciendo dos mil esfuerzos,
esperando al capitán
lo saqué de Cayo Hueso.
(Estribillo)
¡Ay, Juan Quiñones,
qué sofocones!
—Compadre, no digas nada;
yo no quiero obligaciones.
Vámonos para La Habana
a buscar a Juan Quiñones,
a que nos dé explicaciones
de buena o de mala gana.
Etc.

Poesía Cubana Silvestre

Quien dice poesía folklórica cubana, creando desde la vencida tradición folklórica española, dice también poesía folklórica cubana ya en la línea primera, rítmica (y en la jerga) afrocubana. Sirva de ejemplo la poesía contenida en una canción infantil villareña:

MARIAN DOLORE

Yo me llamo Marián Dolore,
juruminga me pica aquí,
adsiribiribí corona,
adsiribiribí guan-guá.
Udté no'ej ná
udté no'ej ná,
uudté no é chicha
ni limoná.
Udté no'ej ná
udté no'ej ná,
udté no sidve
pa namorá.

Es un embrión y una alegría de niños, y, sin embargo, ya está presente el juego rítmico de la jerga cubana que llevaría a su final elaboración maestra el Son folklórico.

La poesía surge donde surge: tantas veces se aparta de la estrofa es merilada (enjoyado chivo expiatorio constelada de las innúmeras rimas del estilo, o de los sonetos con colgantes de la letra o de la arma prosa o del martín pescador de metáfora para aparecer donde rece, donde le parece:

Oye colega no te asuste cuando
Oye colega no te asuste cuando
al alacrán tumbando caña
al alacrán tumbando caña
Costumbre de mi país
mi he'mano
costumbre de mi país
mi he'mano.

Canto de la Comparsa del Alacrán pues, o bien aquí en el fregón animo, fuente de canciones, alma de poesía popular correntona:

Señores ¿quieren comprar
este tasajo
que es muy bueno para estar
frito como ajo?
Señores ¿quieren tener

este malayo?
que es muy bueno para hacer
arroz con gallo?

Irrumpe, o brota suavemente la poesía en la canción del pueblo (que ha crecido en su saber hasta alcanzarla). Mucha se anda en Cuba por montes y ciudades, aun por colectar, y mucha rompe caliente y poderosa en el Son cubano.

En el Son Cubano, desde el legendario golpe de la Ma Teodora, más legendaria aún que su golpe, hasta el frescor del Sucu sucu, pinero, cuyas letras poéticas ha rescatado últimamente María Teresa Linares. Sones primarios, del Sucu-suco, regalía del ojo, lumbre del ritmo en las simples voces cubanas, de mínimo cuerpo, de aparente indefensión:

Vaya en busca de Rufina
que ella está en el guayabal,
vaya en busca de Rufina
que ella está en el guayabal,
que si ella se hace la boba
mañana la va a buscar.
Caimán
caimán
caimán no come caimán.

LA IZQUIERDA PERUANA ARCHIVO DOCUMENTAL

Caimán
caimán
caimán en el guayabal.

Un Sucu sucu movido, cantar que se conoce bien en algunas regiones campesinas villareñas. es el de "Adelí, Adelá", puro estribillo:

Adelí
Adelá
tápame con tu sabaná.
Adelí
Adelá
tápame con tu sabaná.
Búscate tú quien te quiera
que yo no te quiero má.
Adelí
Adelá
tápate con tu sabaná.

Se anda la poesía como errante viento que sopla y va a su azar, donde le parece, que puede ser en la adivinanza cubana, para cifrar, como un solo ejemplo, la lámpara de luz brillante, o quinqué:

Yanqui, cacho e cabrón
te volviste cagajón.

Metáfora que contraerá, en un rictus arcaico de disgusto, a la boquita de diamante, con su estética de perfume, seda, y desintestinalizada (por hablar en jerigonza folklórica). ¿Y acaso no se está, también la poesía en las jerigonzas geniales del pueblo? ¿No se está en su refranero admirable, de enjundia sin par?

Por si alguien aún no lo conoce: de la jerigonza surgió la exquisita "jitanjáfora" del esteta "culto", y muchos poetas, entre los más modernos y en la vanguardia del experimento actual, la utilizan.

Y qué decir de la relación de la poesía y la fabulación con el grotesco folklórico cubano, como esa locura graciosa que rueda por ahí, delei te de niños, y que comienza.

Era de noche y llovía
y el sol rajaba las piedras

Servicio Especial de PRENSA LATINA.
por Samuel Feijóo

sentada en su sillita
chupaba su tripita.

O bien se posa suave, como mariposa sin candil, sobre la sencilla cuarteta del cantar criollo, breve, y y en los cueros puros del idioma:

Levántate Rafael
que todo el hombre campista
ha de pasar por su vista
el campo al amanecer.

O bien, ribeteada de saberes lejanos:

No te apures Enriqueta
que el mundo no se termina,
brilla el sol en la colina
y hace versos el poeta.

Surge donde surge: precisarle destino, señalarle fija estética, temática, tono. cualidad, es vanidad honda y errada que han pagado cara muchas épocas, donde sus señalamientos de poesía son hoy polvo de biblioteca cumplida de espurios comejenes. Arbitraria, puede estar y está en una consigna revolucionaria, brotada oportunamente de una boca indignada:

y un chivo ciego leía
un periódico sin letras,
etc.

Ello le pudiera dar clases de Surrealismo verdadero, espontáneo, fresco, al mayor de los genios de la al quitara y el pujo de la onda absurda. O bien las fabulosas recetas de curandero de manigua: "para la tos un cocimiento de la patica mocha de una araña con una estrella pintada en el lomo y que beba en un curujey que coja luna". O bien el descascare grave y explosión suma de la fantasía —esa madre mayor de la cultura— llevada a la chacota más descomunal:

Yo he visto un cangrejo arando,
un chivo tocando un pito,
la carcajá de un mosquito
al ver un burro estudiando.
Está tan flaca Modesta
la mujer de Don Tadeo
que puede dormir la siesta
a la sombra de un fideo.

Esto por la exageración humorística, en la maravillosa poesía del humor, que en el folklore de Cuba al canza cima tan alta como áspera y cerrera, y que por el dicharacho cubano cobra matices de brusquedad esplendida, en boca del guapo de boquilla:

—A mí me criaron con leche de rinoceronte.

Que casa con otro dicho de guapetón barato, mete-miedo bimal:

Estoy que me como un cocodrilo parao en dos patas.

Por ahí, con pico "tosco" pero nuevo se alza una poesía popular de vehemencia descomunal, en esa expresión del grotesco que es el dicharacho, ganador. ¿No es una victoria de la estilística popular cubana decir del adulón, "chicharrón", "jalaleba" o "aguantapatas", ente lisonjero que hace gárgaras con la coba? ¿Y qué metáfora poderosa no sale del famoso dicho del velorio cubano, al llegar la hora del café de medianoche:

Por ahí viene Pancho Prieto montado en su yegua blanca?

O sea: el café como Pancho Prieto; la taza como yegua blanca. Todo ello, dentro del contexto de una poesía del humor legítima. Poesía de la risa, que es poesía grande de la vida humana: moverla es un acto poético.

Cuando hablamos de la poesía humor, apenas valorada por los entecos escobillones de la retórica usual, de los 'géneros" usuales, de más está la advertencia de que ésta se halla a raudales por el pueblo. Este ignora y da espaldas a las leyes académicas que desprecian el valor poético del humor, uno de los portentos mayores de la creación humana, y que sólo la hallan en la gravedad, dramaticidad, solemnidad, que son parte de la vida.

VIGENCIA Y SINTESIS

OR los mitos y las leyendas folklóricas cubanas una fuerte, firme, legítima poesía se halla establecida. Y por el copioso cuento de humor popular, río en creciente de risas, de ingenio, de picaresca y de cubanía sin final previsible.

A través de largas investigaciones en el folklore general cubano se pudiera clasificar las fuentes las minas mejores, de la poesía folklórica cubana en los siguientes aspectos expresivos de su genio:

Villancicos, romances, cantos de fandango cantos de coros y claves, de zapateos. caringas. zumbantoiros, buey suelto. de comparsas, de contradanzas, y danzas, de habaneras y dan zones, de guarachas y boleros de pregones y rumbas y guaguancoses, así como los cantos litúrgicos del esclavo, rezos de mayombero. etc., y los cantos de los bailes "bajos", de morralla o piebe los cantares generales del teatro bufo cubano, la canción cubana mambí y las formidables letras del Son y del Sucu sucu. Canciones infantiles, cuartetas guajira, décima de Punto cubano, narraciones folklóricas, fabulación popular, dicharachos, refranes, adivinanzas, pegas, leyendas, mitos, apodos, piropos trabalenguas jerga cubana, grotesco popular, nombres de establecimientos públicos, solares y cuarterías, consignas políticas espontáneas.

En la silvestre poesía cubana la previsión de José Martí es un hecho: "Los hombres naturales han vencido a los letrados artificiales". El letrado natural, los ama y solicita.

LA IZQUIERDA PERUANA ARCHIVO DOCUMENTAL

DANILO SANCHEZ LIHON

Una Constante de Poesía

Nacido en la tierra de César Vallejo, Danilo Sánchez Lihon es uno de los animadores de la llamada generación poética del 70. Sus primeros trabajos sin embargo, aparecieron en la recordada revista "Piélago", que fundó con otros coetáneos en la década del sesenta. Sus libros "Las Actas", "Las Comarcas", "Escorpius" merecieron comentarios favorables, especialmente este último, que circuló por primera vez en 1971. El tono de su poesía, se ha dicho, 'persigue una imagen integradora que asocia la conciencia del pasado con la noción del presente'. La entrevista que publicamos trata de mostrarnos cuál es el acontecer del poeta en el mundo que vivimos, y cómo siente y descubre la realidad el hombre en su constante trajinar por las batallas

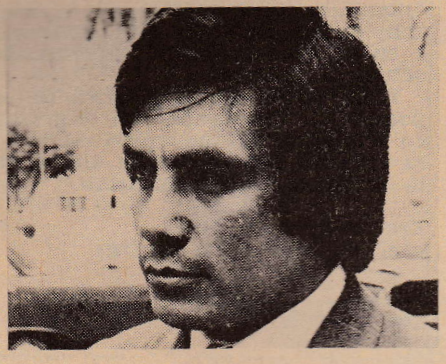

útiles e inútiles a que nos tiene acostumbrados la vida.

Trinchera de IDEAS

Por: Winston Orrillo

Un taller literario ejemplar

No funciona en la Capital de México, sino en San Luis Potosí, pertenece al Instituto Nacional de Bellas Artes y tiene por objeto el fomento de la cultura mexicana, descentralizándola eficazmente.

Lo dirige el notable narrador y ensayista ecuatoriano Miguel Donoso Pareja. Su experiencia y su misma capacidad creativa lo hacen ad hoc para este trabajo que deviene necesario en un país con una amplia cultura emergente.

Con tres años de funcionamiento, el **Taller Literario de San Luis Potosí** ha dado ya escritores jóvenes que disputan los primeros puestos a nivel nacional en la literatura mexicana, tanto en prosa como en verso.

En Caracas conocimos al joven narrador David Ojeda, quien había ganado un premio nacional de cuento, y era miembro del Taller que dirige Donoso Pareja. Pero el de Ojeda no es caso único. José de Jesús San Pedro, también del Taller ha ganado el Primer premio de Poesía Joven Mexicana. Igualmente premiados han sido Enrique Márquez y Javier Martínez, nombres que ya están dando que hablar en el panorama de las nuevas letras de la tierra de Alfonso Reyes.

Lo importante es que los miembros del taller son trabajadores (abarroteros albañiles tejedores, dietistas) que descubren su vocación literaria, y la afinan a través del contacto con el maestro, quien les informa acerca de las técnicas más actuales, siempre a partir de los textos. ¿Cuándo tendremos algo parecido en el Perú?

● ¿Cómo determinarías lo sublime en poesía?

Lo sublime es un acto real en el sentido de existencia, experiencia; pero es un acto irreal en la categoría de valor ético. En poesía lo sublime parece tener cierto privilegio, cierta categoría importante. La poesía muchas veces se ha desligado de la ética, en determinados momentos se creyó que era una especie de ensayo mental, estético, de formas; pero en su momento más grande la poesía siempre ha sido confrotada con la realidad. Dante es un poeta vigente hasta ahora porque está en lo concreto y lo histórico. Lo sublime en Dante no son escapes de su realidad.

● ¿Cómo se efectúa el ingreso a la realidad para conocerla?

A la realidad todos ingresamos de una sola manera, cayéndonos, tropezándonos, teniendo problemas con ella desde niños, desde que vamos a la escuela. Los conflictos que uno vive en el hogar, el hecho de que el padre no trabaje, el presupuesto de la casa no alcance para el diario, son maneras de ingresar a la realidad. La poesía es un producto de la realidad, y la realidad de un poema, yo creo, se da en la medida en que hemos acumulado la mayor intensidad de realidad. ¿La torre de marfil? Es la poesía de evasión. Resulta importante, valiosa, cuando se ha tenido una experiencia bastante intensa en ese sentido Eguren resulta conmovedor, cierto, verdadero, porque es hombre que acumuló realidad en ese sentido. La "Niña de la lámpara azul" parece haber sido una amada muy intensa de este poeta.

● ¿Cómo consideras lo bello y lo feo de tu poesía?

Lo feo y lo bello. "Escorpius" me parece un libro de adolescente, lo digo porque en él hay una especial selección de la belleza, es un libro ví-

vido, y su propósito persigue do momento la belleza, incl traza a partir de un perso es un joven que luego mue Amazonía. Es un personaje inspira en la imagen griega de y en mi imaginación siempre joven hermoso que recorría zonía. Era una especie de vital por la vida. Lo feo, yo en "Escorpius" sería la muer sería la muerte, pero, como que es la muerte, a la vez es siderada como símbolo de la

● ¿Es una verdad América La

Es una verdad para quienes mado conciencia de ella. Es rés para quienes se valen de ra acumular riqueza o poder que América Latina, es una para los que han tomado con de su proceso histórico y de cha final. Yo creo que Améric tina es más bien una gran osc para la mayoría de los que ha en ella.

● ¿Tu poesía contribuye a la final?

Escribí un primer libro, "Las tas", en que se descorre el de histórico de la nación peruana. cribí "Escorpius", que es el des de un joven que opta por la des ción y el aniquilamiento, debid que se encuentra en mundo extra opuesto a toda su consideración verdad y autenticidad. Pienso que cribiré en el futuro un libro de p sía sobre la liberación de noso mismos.

● ¿Quiénes serían tus compañeros la lucha final?

Pienso en algunos campesinos cuy rostros he mirado profundamen Pienso en algunos amigos de lectur y creación. Pienso en algunos est diantes que salen a las montañas ofrendar su vida. Pienso en las m dres que sin plantearse teóricament estos problemas tienen un instinto d clase en determinado momento y s len a las calles como lo hicieron la "placeras" de Arequipa para hacer l revolución.

punto de apoyo

RICARDO FALLA B.

● LA CASA DE CARTON

Es frecuente escuchar lo siguiente: "no le hagas caso a los chicos, ellos no se dan cuenta de nada", "un dulce y un chiste bastan para que los chicos estén contentos", etc. Estas palabras encierran toda la filosofía de un sistema basado en la prepotencia, el desprecio y la separación entre seres humanos.

Los medios masivos de comunicación, especialmente la televisión, han recogido esta filosofía y la han plasmado en miles de

La Infancia del Cine

Por: Humberto O. Poma

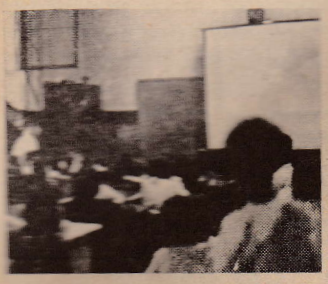

Resulta difícil hablar sobre los gustos de los niños con respecto a una película. El solo hecho de llevarlos una tarde cualquiera al cine es para ellos una delicia.

Escribir así, en forma genérica, es no decir la verdad. ¿Sabemos acaso la cantidad de niños que van al cine? ¿Nos hemos puesto a pensar si el hijo del obrero asiste la misma cantidad de veces que los hijos de los padres de la clase media? ¿Y ellos con respecto a los hijos de los burgueses? Aquí atendemos nuestra preocupación primaria: deslindar qué niños ven cine, y preocupar a los encargados respecto de aquellos que no pueden —económicamente— ver cine. No es cuestión de entretenerlos. La formación cinematográfica de los niños es primordial no sólo en la cultura, sino para su desarrollo positivo en la educación escolar.

Veamos cómo y por qué asisten los niños al cine. No todos los padres pueden llevar a sus hijos al cine; éstos van solos o nunca van. Hay otros padres, sin embargo, que los llevan en carro particular, además de incluir en la diversión de la tarde a la esposa y a la empleada. También existen los niños que no tienen quién los lleve, pero asisten a cualquier matiné de cualquier día de la semana. Son los que hacen cualquier cachuelito para gastárselo en el cine, acompañados de sus amigos y siempre en balcón. Hay padres que opinan que los niños no saben ver cine. Otros opinan que los pequeños no entienden cualquier película para ellos, salvo que sean de dibujos animados a lo Walt Disney. ¿Quiénes son esos padres que opinan así? Sin equivocarnos, podemos afirmar que son aquellos que en su infancia tuvieron padres que opinaban igual que ellos.

¿Qué actitud tomar con el niño que va al cinema? ¿Qué clase de cine ven cada uno de los tres grupos? ¿Quién ve mejor cine? La comparación no es fácil.

A) El padre que va en carro con la familia, introduce en ella al niño y asiste a salas de estreno.

B) El padre que lleva al hijo lo hace invariablemente a cualquier sala estreno porque, o bien piensa que tal película le va a interesar (al padre), y distraer al hijo, o porque el niño le pide que lo lleve a ver esa película. El primer papá antepone la sala —de estreno— al gusto de lo que debe ver el niño.

C) ¿Qué cine ve el niño que va solo o con grupo? Aquí, la importancia está en que el niño determina por él lo que realmente quiere ver. La sala no le interesa, pero sólo asiste a los cines de barrio. Y eso, vale más que lo bueno o malo que vea.

Al niño del padre A le interesa más la compañía del hermano y la empleada que lo cuida. Los padres, aislados de ellos, trasladan la conversación del hogar al cine, van por llevar a los niños. El niño del padre B tiene la conversación directa en él, y es guiado por imágenes que ni él ni su hijo, no entienden bien o diálogos que no pueden leer rápidamente. Los niños C ven de todo: películas para su edad y las que no son para su edad. Además, se divierten en compañía de la "collera". y cuando salen intercambian opiniones acerca de lo que han visto, se cuentan las imágenes que uno u otro no han entendido, etc. Tener cierta libertad para escoger lo que desea ver, y tener la compañía de un amigo para comunicarse socialmente lo que han visto, es para los niños, aparte de un gozo singular, una forma más incentivadora para la imaginación y autonomía infantil.

Aquí, los niños que fueron en carro al cine. Los que tuvieron la guía —buena o mala, generalmente la segunda del padre— además de ver las del grupo anterior, se volverán cineclubistas y tendrán dos o tres directores favoritos, con lo cual creerán que saben ver cine. Y, por último, los que en su época fueron palomillas, aquellos que fueron solos al cine o con su collera, cuando grandes se volverán obreros y se olvidarán de ir al cine. No tienen la culpa, tienen que sudar para sostenerse como sea en la sociedad donde el sistema los ubica.

¿Qué hacer para no crear más público que piense que al cine sólo se va a distraerse? ¿Quién o quiénes deberían hacerse responsables? ¿Con qué criterio se debe decir al niño que vea tal película? Esto no es fácil. El primer obstáculo es el **sistema**. De aquí salen los otros, con la Iglesia a la cabeza (moral y buenas costumbres): entes públicos que prohiben y cortan las películas (la Censura), en deterioro de una posible cultura cinematográfica.

El apoyo a cualquier actividad cinematográfica en los colegios no debe retardarse, ni menos cuestionarla. Creemos que el mejor momento en el niño es cuando está en la etapa primaria de la educación. La correcta elaboración de ciclos de cine para niños y el aporte educativo del profesor como guía para dilucidar cualquier incomprensión de los educandos es la mejor combinación para una correcta formación cinematográfica en el niño.

---

programas en que la violencia, la segregación racial y social, además del individualismo o egoísmo, constituyen motivación principal en la tarea de "entretener" (?) niños.

En el Perú esta situación no debería pasar inadvertida, especialmente cuando se tiene una Reforma de la Educación que por ser humanista, liberadora y concientizadora recusa todas las formas de enajenación y alienación.

De ahí que al encender el televisor y obtener una imagen distinta a la que regularmente uno está obligado a observar, nos sintamos verdaderamente sorprendidos. Tal es el caso de la "Casa de Cartón", un programa preparado por el Instituto Nacional de Teleducación.

LA CASA DE CARTON es una serie distinta, modesta, pero grande. Si miramos detenidamente el programa, encontramos la capacidad creativa que felizmente se conserva casi intacta en muchos peruanos. Ello, porque la "Casa de Cartón, aparece en las pantallas desprovista de la sofisticación que usualmente muestra ese emporio de industrialización masiva del "entretenimiento" o "adormecimiento" que son Walt Disney y similares. Así, vemos que al "pato donald" al "tío rico", a "ultramán", a las 'películas de superacción", "rin tin tin", o al "gordo ferrando", etc. la 'Casa de Cartón" propone la solidaridad, la revaloración de la mujer, la crítica a los medios de comunicación, la identificación del trabajo como fuente de autorrealización de la persona humana, para que los niños distingan e identifiquen cuál es el marco de las relaciones sociales y cómo es posible apreciar al mundo desde una perspectiva libre y fraterna.

Si el poeta Martín Adán —notable presencia de la literatura peruana en lo que va del siglo—, tuviera que emitir un juicio acerca de los nuevos habitantes de su 'Casa de Cartón", diría que la palabra a la que consagró toda su vida, se ha redescubierto en una nueva dimensión como es la palabra—imagen, que, llena de posibilidades infinitas, se orienta a formar al hombres nuevo que ha comenzado a gestarse en nuestra patria.

Los directivos y realizadores del INTE han comenzado con humildad, empeño y deseos de hacer las cosas bien. Y casi lo han conseguido. No diremos que el programa por ellos producido es de lo mejor, porque de hecho significaría reducir su futuro. Pero sí creemos que en la medida que tengan el apoyo material y financiero, así como el concurso del potencial humano adecuado, los principios de la Reforma de la Educación —crítica, creación y cooperación-verdaderamente se cumplirán en la "Casa de Cartón". No debemos olvidar que si queremos perfilar la nueva sociedad, tenemos que empezar modificando o suprimiendo todo lo que hace daño al hombre, a los niños. Eso significa patentizar los cambios, entre otras cosas en la televisión.

LA IZQUIERDA PERUANA

OEA

Estados Unidos Prepara Nuevas Agresiones

DURANTE los años 60 y también en las décadas anteriores, la Organización de Estados Americanos (OEA) funcionó como un "Ministerio de Colonias" hemisféricas de los Estados Unidos. A partir de 1970 fue dejando esa posición y se constituyó en problema grave para Washington. La OEA, para sorpresa de muchos, se había politizado.

El Perú fue quizá el principal responsable por la politización de la OEA producida en la primera mitad de la presente década. Lo fue en la medida en que llevó a ese foro temas tan candentes y controvertidos como la cuestión cubana; la reforma del Sistema; la revisión de los Tratados de seguridad hemisférica; la propuesta de un sistema de seguridad económica colectiva; y la tesis del pluralismo político y económico.

Hoy, en vísperas da la Asamblea General que se realiza en Santiago de Chile, a partir del cuatro de junio, hay espectativa sobre la posición que adoptará el Perú. No se tiene la certidumbre de que la Cancillería mantenga la agresiva posición de otros tiempos.

En el corto lapso de 1970 a la fecha, la coyuntura hemisférica (en términos de posibilidades económicas y correlación de fuerzas polítcias) ha pasado de una fase óptima (1971-73) a otra plenamente desfavorable. Esta última, la presente, determinada principalmente por el agravamiento de la crisis cíclica del capitalismo, o, más que eso, por la utilización imperialista de los efectos de la crisis sobre los países periféricos.

Eso quiere decir —sin que medie fatalismo alguno— que la coyuntura actual favorece al imperialismo, que ha recuperado capacidad de iniciativa, tendiendo a unos la mano "salvadora" para "aliviar" la crisis, y dando a otros el empujón hacia el abismo para luego imponer sus reglas.

En realidad, no estamos asistiendo a nada nuevo. La política del "buen vecino" fue puesta en marcha por Franklin D. Roosevelt (1933-45) como una táctica contra el nacionalismo de la época, que surgió en respuesta a la crisis económica de 1929.

Entre los mejores frutos cosechados por el imperialismo en aquella gran ofensiva está el Tratado Interamericano de Asistencia Recíproca (TIAR) de 1947; y la declaración de Caracas contra el comunismo, en 1954, año de la invasión de Guatemala por mercenarios a sueldo de la CIA para derrocar al gobierno progresista de Jacobo Arbenz.

Esas reglas, impuestas por el imperialismo a fines de la década del 40, son impugnadas en los primeros años de la década actual, cuando se produce una contraofensiva nacionalista. Una nueva ofensiva que surge, en parte, como respuesta a las tensiones sociales provocadas por los brotes guerrilleros de los años 60, y en parte por una coyuntura económica mundial que favorecía al desarrollo en la periferia del sistema.

El imperialismo reconoce la imposibilidad de enfrentarse al conjunto de las fuerzas nacionalistas emergentes y elige la vía de la acción directa para reconquistar la hegemonía amenazada.

Es así cómo en 1971 es derrocado el gobierno nacionalista de J. J. Torres en Bolivia. En 1972 ocurre la militarización del Uruguay, que culmina con el cierre del parlamento al inicio del año siguiente. En 1973, el asesinato de Salvador Allende y subsiguiente fascistización de Chile. En 1974 muere Perón y comienza el deterioro en Argentina bajo la batuta de López Rega. En 1975 es depuesto el gobierno nacionalista de Rodríguez Lara en el Ecuador. En 1976 se produce la fascistización de Argentina.

Esa sucesión de hechos y la fijación de un polo de desarrollo imperialista en Brasil, que pasa a asumir el rol de gendarme continental, constituyen los elementos del escenario en que se desarrollará la Asamblea de la OEA.

Como telón de fondo se debe considerar que el sistema c[illegible] za a superar la crisis, y [illegible] se siente en condiciones d[illegible] blar más suavemente" y [illegible] el chantaje contra la pe[illegible] subdesarrollada, bajo el [illegible] mento de que tiene en las [illegible] la solución de la crisis.

Como se ve, la correlaci[illegible] fuerzas hemisférica no podr[illegible] peor para quienes propician [illegible] yectos nacionalistas. Estos [illegible] verdaderas islas cercadas [illegible] una mayoría de gobiernos [illegible] sos al imperialismo. Todo [illegible] a creer, por lo tanto, que en [illegible] tiago se va a encontrar una [illegible] muy cercana a aquel "Mi[illegible] rio de Colonias" de las déc[illegible] anteriores. Una situación de [illegible] terioro que se agrava con la [illegible] cisión de México de no ir a [illegible] le.

Algunos observadores cons[illegible] ran que la ausencia de Méx[illegible] dañará seriamente las relaciones hemisféricas. Otros piensan que esta ausencia puede ser la piedra lapidaria que enterrará definitivamente la organización. Una lápida que serviría de base para la edificación de un nuevo sistema de relaciones hemisféricas, quizá del SELA (Sistema Económico Latinoamericano), en el cual no participan los Estados Unidos.

México y Jamaica desde el principio se habían opuesto a que esa Asamblea se realizara en Chile. Posteriormente, Jamaica confirmó su presencia argumentando que es necesario seguir la lucha. El presidente Echeverría, la semana pasada, reiteró que su país no comparecerá a la Asamblea por realizarse en un país que viola permanentemente los derechos humanos y que negó a un organismo especializado de las Naciones Unidas el ingreso para investigar las denuncias sobre esas violaciones. México, además, mantiene la política de no reconocer a

LA IZQUIERDA PERUANA

gobiernos nacidos de golpes sangrientos y que se mantienen sin apoyo popular.

El problema de los derechos humanos es uno de los puntos principales de la agenda de ese nuevo período de sesiones de la Asamblea General de la OEA, el segundo que se realiza fuera de la sede de la organización, en Washington. La agenda contempla el análisis del informe de la Comisión de Derechos Humanos de la OEA sobre las violaciones de esos derechos en Chile.

UNA MANIOBRA YANQUI

La Comisión comprobó que el régimen de Pinochet ha institucionalizado la tortura como método de interrogatorio a presos políticos; las prisiones arbitrarias, la prisión sin apertura de juicio;

Canciller peruano Miguel Angel de la Flor: ¿cambio de posición?

la desaparición y asesinato de cientos de personas.

Este es un problema que interesa a todos los pueblos del continente. Pero una cuestión difícil y sumamente delicada en la presente coyuntura. ¿Cuántos países podrán condenar a Chile por violación de los derechos humanos? Si hay países que no pueden hacerlo por haber institucionalizado las mismas prácticas, hay otros que no querrán hacerlo para evitar problemas bilaterales.

Los Estados Unidos, frente a un Congreso y a una opinión pública que le exige tomar cartas en el asunto, y frente a la necesidad de proteger a Pinochet —que es creación suya— está tratando de imponer una alternativa de salvación, que mantenga las apariencias.

La propuesta la presentará Chile, por supuesto —'son vivos esos gringos'—. La fórmula pretende transformar los mecanismos de tal forma que la responsabilidad que tiene hoy la Comisón de Derechos Humanos se transfiera a la Asamblea. Dice Chile que así debe ser porque en varios países los derechos humanos están siendo violados.

Se trata, en otras palabras, de sustraer a la Comisión su capacidad de investigación y fiscalización, de hacer menos eficiente la actuación de la Organización en este terreno, puesto que el tema desaparecerá, seguramente, en las discusiones a puertas cerradas.

Con el anunciado propósito de "agilizar" los trabajos en el ámbito de la OEA, en Asamblea anterior se aprobó una modificación del reglamento interno que reemplaza el período de debate general por encuentros a puertas cerradas entre Cancilleres. No constituirá ninguna sorpresa si el informe sobre violaciones de los derechos humanos en Chile desaparece en una de esas reuniones cerradas y en su lugar va al plenario la propuesta chilena (¿chilena?), ya con consenso de los cancilleres.

El Perú, que hasta ahora sostiene la vigencia del actual status de la Comisión, tendrá que ceder a la presión de la mayoría y favorecer al consenso, o abstenerse juntamente con otros dos o tres países. Además, el régimen de Pinochet, desde hace rato y con magnánimo apoyo de Estados Unidos, está desplegando una intensa actividad con vistas a mejorar su imagen en el exterior. En este sentido ya se comprometió a liberar un cierto número de prisioneros y a dejar en libertad bajo palabra a otros.

LA CUESTION MAS GRAVE

Pero el imperialismo no estará satisfecho con sólo este hecho. Tratrá de aprovechar al máximo la coyuntura que le parece favorable —o que realmente le es favorable— en este preciso momento. Es así que tratará, de todas maneras, de lograr una proposición tendiente a redefinir los conceptos y los instrumentos de la *no intervención*.

Esa es sin duda la cuestión más grave y delicada del presente período de sesiones. Lo que pretende el imperialismo es reeditar en la OEA lo que logró en torno al problema de la *agresión*, que tardó nada menos que 20 años para ser definida en la ONU. Mientras patrocinaban discusiones interminables sobre los conceptos de agresión, el imperialismo perpetraba agresiones sucesivas, en Corea, Vietnam, Chipre, Medio Oriente y muchas veces en América Latina.

El replanteamiento de la cuestión de la no intervención en la OEA ocurre porque es necesario sobreponer una cuestión política, subjetiva, a una cuestión objetiva, como la Seguridad Económica Colectiva, otro punto de la agenda que rápidamente se venía transformando en bandera de los pueblos explotados de este continente.

Más grave aún es esto, cuando se ve al imperialismo reeditar las viejas consignas contra Cuba, utilizando Angola para atacar a Cuba y a Guyana. El replanteamiento de la no intervención se define claramente como la preparación del terreno para nuevas agresiones. Cada vez que los Estados Unidos ve amenazada su hegemonía hemisférica, disfrazan con un nuevo ropaje su política exterior.

Lograr resultados satisfactorios en esos dos puntos (derechos humanos y no intervención) constituye la tarea que el imperialismo ha encomendado con especial cuidado a Kissinger. Los demás puntos de la agenda no presentan mayores dificultades, puesto que repiten deliberaciones, como el caso del apoyo al deseo de salida al mar de Bolivia o a la soberanía de Panamá sobre la Zona del Canal. Otros ya fueron parcialmente solucionados, como es el caso de la Ley Comercial estadounidense o pueden ser transferidos para la Asamblea Extraordinaria sobre reforma del Sistema, como el punto de la Seguridad Económica Colectiva.

LA IZQUIERDA PERUANA

URUGUAY

El Asesinato de Michelini y Gutiérrez

Antecedentes y pormenores político-políticos de ese monstruoso crimen practicado por la mafia del Cono Sur.

EL "caso Michelini-Gutiérrez Ruiz", nombre con que quizás lo recoja la historia, sólo ha comenzado, según lo anticipó más de un analista político. El asesinato de los parlamentarios uruguayos asilados en Argentina, que indignó profundamente a los pueblos del Plata e impactó a la opinión pública internacional, puede convertirse en el detonante del desenmascaramiento a nivel mundial de regímenes dictatoriales impuestos a los pueblos del Cono Sur.

Muchas utopías cayeron acribilladas junto con los líderes nacionalistas y progresistas uruguayos. Una de ellas, la inmunidad del derecho de asilo, *"una antigualla del siglo XX"*, según la llamó Carlos Quijano, director del clausurado semanario "Marcha", en una nota sobre el tema para el diario "Excélsior" de México. Otra, el posible retorno a la vigencia de los derechos humanos en la Argentina. El crimen, según ya fue publicado, tiene el sello característico de la "Triple A", organización supuestamente creada por López Rega, y que ahora, con la Junta Militar en el poder y López Rega prófugo, actúa con igual o mayor impunidad que antes.

Desde que hace varios meses, refugiados y asilados uruguayos y chilenos son asesinados en la Argentina, organizaciones como las Naciones Unidas o Amnistía International han comenzado a llamar la atención sobre el problema. Pero por primera vez se llega ahora al secuestro descarado y hasta ahora impune de dirigentes del más alto nivel, acogidos al derecho de asilo y comprobadamente respetuosos de sus reglas.

En verdad, había ya un triste antecedente: el del general chileno Carlos Prats, también asesinado, junto con su esposa, en un atentado terrorista —nunca aclarado— en pleno Buenos Aires. Como Michelini y Gutiérrez Ruiz, Prats no fue asesinado por lo que había representado para su país en el pasado, sino por lo mucho que podía significar en el futuro.

Otros dirigentes latinoamericanos que están refugiados en la capital bonaerense recibieron amenazas de muerte. Entre ellos, el general Juan José Torres, de Bolivia y Wilson Ferreira Aldunate, uruguayo.

Por si estos elementos fueran pocos para pensar en una conspiración multinacional, señalés otro antecedente. Cinco cadáveres de uruguayos refugiados en la Argentina, fueron encontrados en las playas del litoral uruguayo dos días después de conocido el asesinato en París del coronel Ramón Trabal, que se desempeñaba como Agregado Militar en la Embajada uruguaya en Francia.

POLICIAS UNIFICADAS

Más recientemente ocurrió el macabro episodio de once cadáveres encontrados en las costas uruguayas de supuestos "marineros asiáticos amotinados" y que ahora, según denuncia "Amnesty International" y en alguna medida se deja entrever en la prensa, resultarían ser también de jóvenes uruguayos refugiados en Argentina. Las relaciones entre la Policía uruguaya y la argentina, además, son conocidas, principalmente desde que se instalaron en ambos países regímenes de fuerza.

Se ha comprobado el caso de muchos uruguayos que fueron detenidos y torturados por la policía uruguaya en territorio argentino, en las propias dependencias de la policía argentina. En un piso del edificio de la Policía Federal, en la calle Moreno, funciona la policía uruguaya. Según se supo en Buenos Aires, después del derrocamiento de Isabel de Perón fueron cambiados todos los efectivos que allí se desem-

LA IZQUIERDA PERUANA ARCHIVO DOCUMENTAL

peñaban y en su lugar, mayoritariamente, fueron designados militares del Servicio de Inteligencia.

En el caso Michelini-Gutiérrez Ruiz, muchas cosas dejan entrever las conexiones secretas del episodio.

Contiguo al apartamento de Gutiérrez Ruiz hay otro, que tiene un cuerpo estable de vigilancia. Para llegar al suyo, los asaltantes debieron primero pasar por ese apartamento, y presentar sus credenciales, identificarse. Fuentes autorizadas afirmaron en la capital argentina que ese cuerpo es de la Policía. Pero, además, la señora de Gutiérrez Ruiz recorrió durante los cuatro días que transcurrieron entre el secuestro y el hallazgo de los cuerpos, todas las dependencias policiales de Buenos Aires, buscando datos de su marido. En todas ellas le dijeron que no tenían información; pero ninguna quiso aceptarle la denuncia del secuestro.

Más aún: en esos cuatro días no se realizó ninguna inspección técnica de los lugares en que se cometieron los delitos. Los secuestradores actuaron sin cubrirse la cara y sin guantes en las manos. Sus huellas digitales estaban por todos los lados. ¿Por qué ningún funcionario oficial las fotografió o examinó?

¿De dónde fue secuestrado Michelini? De la esquina más céntrica de Buenos Aires, Corrientes y Florida. Allí hay normalmente vigilancia policial permanente. Está, además, a pocas cuadras de la Casa Rosada y a algunas centenas de metros de una dependencia policial. Cuando los empleados del hotel pidieron a los secuestradores identificación, se limitaron a mostrar sus armas y afirmar que "en una guerra ésta es suficiente identificación".

COMO EN EL CASO DE PRATS

Poco antes, Michelini se había visto impedido de viajar a los Estados Unidos —había sido invitado por el Senador Edward Kennedy— porque la Embajada uruguaya le había denegado el pasaporte. Las autoridades argentinas no le concedieron el documento que podría corresponderle por su carácter de exilado. Por eso se vio obligado a permanecer en el país, como para que se ejecutara la terrible sentencia que lo sacrificó.

En este sentido es notorio el paralelo con la situación en que murió Prats: poco antes del atentado el gobierno chileno, que le había negado un documento de viaje, se había enterado de sus planes de salir de todos modos del país. La fecha fue entonces ajustada a esa circunstancia, según ya fue ampliamente divulgado en su momento.

Por si quedaran dudas sobre la impunidad absoluta en que se desarrollaron los dos asesinatos, está la carta-testimonio del propio Michelini, escrita el 5 de mayo, previendo el posible desenlace, y que entregara a su colega de redacción Roberto García. "En estos días he recibido llamadas telefónicas anunciándome un posible atentado", dice, y agrega más adelante: "Me llega asimismo la información de que el Ministro uruguayo Blanco plantearía ante las autoridades argentinas la necesidad de que me aleje de este país".

¿Qué argumentos tiene el gobierno uruguayo para alejar dudas de su responsabilidad directa o indirecta en el hecho?

En el último mes, y confirmado ahora ante todo por estos dos asesinatos, se conoció en Buenos Aires la versión de que en una reunión de los altos mandos militares uruguayos encargados de la represión se había redactado una lista con 32 nombres de figuras uruguayas asiladas o refugiadas en la Argentina que debían abandonar el país o desaparecer y una lista mayor, de unos mil nombres, también de refugiados uruguayos, que debían estar bajo custodia polical, conociéndose paso a paso sus actividades. Las versiones indicaban, asimismo, que Michelini y Gutiérrez Ruiz encabezaban la primera lista.

Cada vez son más evidentes los elementos que confirman "un pacto entre las diferentes fuerzas represivas" del Cono Sur, como destacó el director de "Marcha". Tanto en la visita del general Pinochet y de Stroessner a Montevideo, como en la de Pino-

»

LA IZQUIERDA PERUANA
ARCHIVO BIBLIOTECA S.A.

...viene de la página anterior.

chet con Banzer, en Santa Cruz, Bolivia, una alianza mafiosa fue consolidada. Uno de sus objetivos conocidos era silenciar las resistencias patrióticas levantadas en cada uno de estos países contra la tiranía fascista. Y sería iluso dejar de ver en todo esto la mano siniestra de la CIA, cuyo historial en crímenes, atentados y planes de asesinato ha sido harto comprobado en el Congreso de los Estados Unidos.

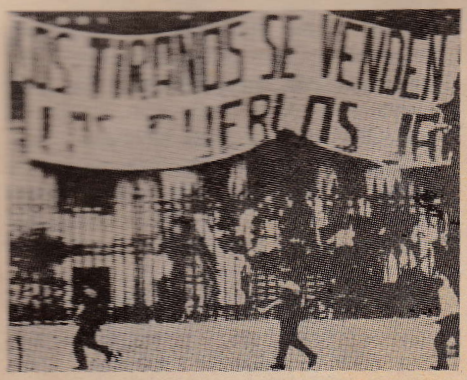

Como se mencionaba al comienzo, el "caso Michelini-Gutiérrez Ruiz" apenas empieza. La opinión pública mundial ha elevado sus protestas, exige una investigación. En Uruguay, mientras tanto, aún se debate el destino institucional de la nación, cuyo pueblo revela más que un hartazgo una profunda indignación por la dictadura. Un régimen corrupto, fracasado en lo económico y cuestionado a todos los niveles en lo político, tiene ahora sobre sus espaldas otros dos crímenes monstruosos. Además de ocurrir en circunstancias significativas para el Uruguay, no es posible dejarlos de relacionar con la dramática situación en el Cono Sur y en América Latina en general. Corrido el imperialismo del sudoeste asiático, derrotado en Angola, en crisis en toda Africa y Europa, he elegido nuestro continente y en particular el Cono Sur para trabar su batalla final. También aquí será derrotado.

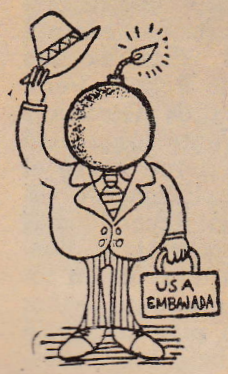

CARTAS

Viene de la página 3

país y de los trabajadores y siempre lista para el uso de las más bajas armas. Por eso mismo nos sentimos moralmente autorizados para acoger esta carta.

SOBRE EL INSTITUTO LINGUISTICO DE VERANO

PRONUNCIAMIENTO CONJUNTO

Con pedido de su reproducción, hemos recibido copia de esta comunicación:

Las Ligas Agrarias:

— "Mapo Revolución del Valle del Medio Ucayali".

— "Juan Santos Atahualpa del Valle del Alto Ucayali".

Nos dirigimos al Gobierno Revolucionario de la Fuerza Armada y clase trabajadora de la ciudad y el campo:

—Que habiéndose generado una campaña a nivel nacional reclamando se prorrogue la estadía del Instituto Lingüístico de Verano que solamente cumplía una labor científica de pantalla y que sus verdaderos fines son los de contrabando ideológico orientado al rompimiento de los moldes culturales nativos.

—Que el I.L.V. trata de condicionar hábitos de consumo extraños a las costumbres de los grupos nativos, además de aislarlos. Tal es el caso de la Comunidad Junín Pablo que no quiere saber nada con las Organizaciones de Base como las Ligas Agrarias, etc.

—Que la acción del I.L.V. es contraria a las Bases Ideológicas de nuestro Gobierno en el que declara "afirma y defiende la soberanía del Perú garantizando su desarrollo autónomo y su seguridad integral", además por ser independiente afirma su plena autonomía conceptual y política y rechaza, por ello, cualquier intento de interferencia extranjera.

—Que en el caso de Pucallpa testaferros del grupo de poder que tienen todavía en sus manos los medios de comunicación, han llegado al delirio pidiendo "referendum" para que las "Fuerzas Vivas" de Pucallpa, se pronuncien en defensa del I.L.V. desconociendo el pronunciamiento de la gran masa campesina y su organismo matriz la C.N.A. que son los que han sufrido las consecuencias de la labor negativa del I.L.V.

En reunión de Asamblea General de Delegados, acordamos:

—Afirmar nuestra solidaridad con las proposiciones y exigencias formuladas por la C.N.A. al Gobierno de la Fuerza Armada, con fecha 27 de febrero de 1976.

—Rechazar el comunicado de los "Intelectuales y personalidades" que por su pronunciamiento, revelan desconocer nuestra realidad.

—Condenar la acción contrarrevolucionaria del grupo de Poder Local y sus felipillos, que tratan de enfrentar a las organizaciones de base con el mismo Gobierno Revolucionario, como se traduce de los comentarios del Abogado Arquímides Vásquez Ríos, declarado enemigo de la clase Campesina Nativa, siendo por ello expulsado del Poder Judicial en la localidad de Tarapoto.

¡No a la intromisión Imperialista en las CC.NN.!

¡Por la reafirmación de nuestros valores culturales!

Mateo Arévalo Maina

Presidente de la Liga Agraria "Mapo Revolución" del Medio Ucayali

Milton Silva Bautista

Presidente de la Liga Agraria "Juan Santos Atahualpa" del Alto Ucayali.

LA IZQUIERDA PERUANA ARCHIVO DOCUMENTAL

UNION POPULAR DE MUJERES

II CONGRESO NACIONAL – I CONGRESO JUVENIL

LIMA - PERU 24 AL 27 DE MAYO

1976

LOCAL DEL CONGRESO: Prolongación 28 de Julio No. 1009 - Pueblo Libre

(Federación de Trabajadores Hoteleros)

GOBIERNO
REVOLUCIONARIO
H. D. y C.
A NO PERDER ALGUNA, SI DE OPORTUNIDAD SE TRATA. LA ALFOMBRA PUEDE SER BARATA PERO ES MEJOR QUE "LA TRIBUNA".
EXPRESO
LA PRENSA